毛主席語錄

敵人一天天爛下去，

我們一天天好起來。

大公報
Ta-Kung-Pao
342 Hennessy Road
Hong Kong
督印人 費彝民
第二萬三千二百七十九號
地址：香港軒尼詩道三四二號
電話總機：七二八二一一
今日出紙兩大張 零售港幣一毫
香港有利印務有限公司承印

從東海之濱到天山山麓 從黑龍江畔到珠江兩岸

全國歡呼廣西革委誕生 喜見文革形勢越來越好

廣西軍民決心認眞搞好鬥批改進一步做好援越抗美

【中國新聞社北京二十九日電】全國億萬軍民熱烈歡呼廣西壯族自治區革命委員會在國內外一片大好形勢下光榮誕生，是毛主席無產階級革命路線的又一偉大勝利！他們決心更好地緊跟毛主席的偉大戰略部署，「充分發揮工人階級在文化大革命中和一切工作中的領導作用」，認眞搞好鬥、批、改，奪取無產階級文化大革命的全面勝利。

從黑龍江畔到珠江兩岸，從東海之濱到天山山麓，喜訊傳來，全國各地一片歡騰。廣大革命羣衆激動地振臂高呼：「毛主席萬歲！萬萬歲！」「祝毛主席萬壽無疆！萬壽無疆！」各省、市、自治區革命委員會紛紛向廣西革委會發出了賀電，許多地方舉行了慶祝集會。各地軍民高興地說，全國無產階級文化大革命的形勢空前大好，越來越好。我們一定要在以毛主席為首、林副主席為副的無產階級司令部的統一號令下，打一場鬥、批、改的漂亮仗，把無產階級文化大革命勝利進行到底。

廣西壯族自治區二千四百萬各族人民，英雄兒女和駐廣西部隊廣大指戰員，更是豪情振奮，滿懷革命豪情和勝利的喜悅，一遍又一遍地高呼：「毛主席萬歲！毛主席萬萬歲！」他們堅決表示，一定緊跟偉大領袖毛主席的偉大戰略部署，在以毛主席為首、林副主席為副的無產階級司令部的戰鬥號令下，充分發揮工人階級的領導作用，認眞搞好鬥、批、改，把無產階級文化大革命進行到底；一定要高舉毛澤東思想偉大紅旗，繼續發揚無產階級國際主義精神，進一步做好援越抗美的工作；並且牢記毛主席的偉大教導「千萬不要忘記階級鬥爭」，百倍提高革命警惕，堅決擊敗一小撮階級敵人的破壞和搗亂，粉碎敵人的一切侵略陰謀，保衛紅色的革命委員會，確保祖國南大門的安全。

柳州路局員工 保證南疆運輸日夜暢通

剛剛成立革命委員會的柳州路局的革命職工在歡慶廣西壯族自治區革命委員會誕生的日子裏，遵照毛主席的「抓革命，促生產，促工作，促戰備」的偉大教導，決心進一步掀起革命、生產新高潮，保證國南疆鋼鐵運輸線日夜暢通無阻，為祖國工農生產的發展，為支援越南人民的抗美救國戰爭作出更大的貢獻。

北京、上海、天津等大城市以及各省會和自治區首府的廣大工人羣衆，歡欣鼓舞地慶祝廣西壯族自治區革命委員會成立。各地革命羣衆指出，廣西革命委員會的勝利誕生再一次說明，緊跟毛主席的偉大戰略部署就是勝利，全面落實毛主席的一系列最新指示就是勝利，堅決貫徹以毛主席為首、林副主席為副的無產階級司令部的戰鬥號令就是勝利。他們表示，一定要繼續選派更多的優秀工人參加工人毛澤東思想宣傳隊，搞好教育戰線和上層建築一切領域的鬥、批、改，並且更好地挑起抓革命、促生產的重擔，完成毛主席交給的偉大歷史使命。

捷克人民熱愛毛主席

很多人情不自禁高呼「毛澤東主席萬歲！」

內宣新、邊向東

偉大領袖毛主席教導我們：「各國的人民，佔人口總數的百分之九十以上的人民大衆，總是要革命的，總是會擁護馬克思列寧主義的。」

「有了毛主席，什麼也不怕」

捷克斯洛伐克的一家大飯店裏，有一位女服務員，珍藏着一幅世界革命人民偉大領袖毛主席的畫像。為了不被捷修當局發現，她把這幅畫像小心地鎖在自己的箱子裏。每當懷念偉大的社會主義中國、懷念偉大領袖毛主席的時候，每當盼望早日結束現代修正主義黑暗統治的時候，她就打開箱子，取出畫像，端詳偉大領袖毛主席的慈祥容顏，以此鼓舞自己，然後妥善地鎖到箱子裏。這幅畫像她已這樣保存了多年。

有一天，飯店老闆發現了這幅畫像。於是一場橫禍飛到她的頭上。捷修當局野蠻地把她拘留了，搶去畫像，並且審訊她。在這位女服務員的堅決鬥爭下，捷修當局沒有撈到半根稻草，只好把她放了。但是，飯店老闆卻以此為藉口把她無理解僱。她從此就失業了。

女服務員失去了偉大領袖毛主席的畫像，然而，毛主席的偉大形象卻深深地印在她的心目中。她，不怕捷修當局的政治迫害，也不顧解僱失業的經濟迫害，決心設法重新得到毛主席像。她在布拉格到處奔走尋找，好不容易從她的朋友那裏得到了一枚金光閃閃的毛主席像章，還得到了毛主席的著作。從此，她又看到了毛主席的偉大形象，並再次讀到了毛主席的親切教導。

「毛澤東主席是世界人民的偉大領袖」

一天，國際列車開進了中國邊境的一個車站。從車上走下來一位途經中國的捷克斯洛伐克戰友，他以無限崇敬而又恭敬的心情，凝視着中國邊防檢查員胸前佩戴的毛主席像章。

「能不能把你帶的毛澤東主席像章送給我？」捷克斯洛伐克戰友懇切地要求。

「可以。」檢查員邊回答邊取下毛主席像章送給他。這時捷克斯洛伐克戰友又急忙補充說：「最好能多送我幾枚，我有許多親人和戰友，讓他們也能和我一樣帶上毛澤東主席像章。」為了滿足他的誠摯的要求，邊防檢查員們紛紛從自己胸前摘下心愛的毛主席像章和毛主席語錄章，送到這位捷克斯洛伐克戰友的手裏。這時，他激動極了，立刻敬肅地給檢查員敬了個禮，並且高呼：「毛澤東主席萬歲！」

接着，他對檢查員說：「我過去遇到許多中國解放軍同志，他們給我介紹了很多毛澤東主席的軍事著作，我還從他們那裏得到了『毛澤東主席語錄』。毛澤東主席不僅是中國人民的偉大領袖，也是世界人民的偉大領袖。」接着他又情不自禁地高呼：「毛澤東主席萬歲！」

說到這裏，他又指着帶在自己胸前的毛主席語錄章，問上面寫的是什麼內容。檢查員告訴他是：「為人民服務」。他立刻請檢查員用中國話教他一字一字地讀下來。最後，這位捷克斯洛伐克戰友說：「我回國後，一定很好學習偉大領袖毛澤東主席的著作，好好地為人民服務。」

「毛澤東，萬歲！」

在中國邊境的一個車站上，從國際列車裏走下一對捷克斯洛伐克夫婦，領着他們的兩個女孩在散步。小妹妹的敏銳小眼睛，一下就盯住了一位中國叔叔胸前佩戴的毛主席像章。她透過遮璃窗看去，比劃着手勢，要中國叔叔把毛主席像章送給她帶在胸前。這時，她的姐姐也趕忙把小手伸到中國叔叔面前。中國同志便把僅有的一套毛主席像章和毛主席語錄章，分送給這對小姐妹。姐妹倆帶上毛主席像章和語錄章後，高興得蹦蹦跳跳，撲到媽媽懷裏。她們的父母看着孩子胸前金光閃閃的毛主席像章，笑嘻嘻地直點頭，一會兒翹起大拇指，表示他們對全世界人民偉大領袖毛主席的無限熱愛和崇敬。「孩子，」女孩的媽媽指着毛主席像章對她們說：「這是全世界人民心中的紅太陽。」接着她親切地教孩子喊：「毛澤東，萬歲！」「毛澤東，萬歲！」小姐妹一邊跳着，一邊高聲地喊：「毛澤東，萬歲！」站在一旁的女孩的爸爸，也十分激動，他高舉雙手，一遍又一遍地喊着：「中國—捷克斯洛伐克！」「毛澤東，萬歲！」喊着喊着，他還把雙手緊握在一起，表示捷克斯洛伐克人民和中國人民永遠緊密團結，共同戰鬥的革命友情。

「我愛讀毛澤東主席的著作」

在中國的一個車站月台上，紅衛兵毛澤東思想宣傳隊在熱情地宣傳毛澤東思想。兩位捷克斯洛伐克旅客十分興奮地觀看精彩的演出。紅衛兵小將高舉毛主席的紅寶書，縱情演唱中國和世界人民熱愛毛主席和讚揚無產階級文化大革命偉大勝利的歌曲。捷克斯洛伐克旅客一邊點頭稱讚，一邊使勁地鼓掌，並且和其他觀衆一起一遍又一遍地高呼：「毛主席萬歲！」「毛主席萬歲！」

當翻譯人員告訴他們，現在紅衛兵小將唱的是「毛主席的書我最愛讀」時，立即引起他倆極大興趣。其中一位上了年紀的捷克斯洛伐克旅客興致勃勃地對翻譯人員說：「我也愛讀毛澤東主席的著作，我的身上經常帶着幾種文版的『毛主席語錄』。」為了說明他很早就愛讀毛主席的書，他又補充說：「我還有一本十幾年前捷克斯洛伐克出版的毛澤東主席的著作，多年來，我一直把它保存在身邊。」

紅衛兵的演出結束了，這兩位捷克斯洛伐克旅客非常激動，對翻譯人員說：「毛澤東偉大，非常偉大，我們國家也非常熱愛毛澤東主席，我們有許多朋友，他們都愛讀毛澤東主席的著作，這次我們從中國帶了許多毛澤東主席的像章和毛澤東主席的著作，將作為最珍貴的禮物，贈送給他們。」

說到這裏，他們從座位上站起來，走上前去，和紅衛兵熱烈握手，一起高唱：「大海航行靠舵手，幹革命靠的是毛澤東思想……」。

今年春天，一位捷克斯洛伐克朋友來到中國

「能到偉大領袖毛主席的中國，無比光榮」

他走進中國邊境車站的一個房間，一眼就看到了刊載有偉大領袖毛主席照片的『人民畫報』。他立刻放下手提包，坐到桌旁，專心致志地埋頭翻閱起來。他看着紅光滿面的毛主席像，看着描繪中國無產階級文化大革命的一幅幅偉大歷史畫面，臉上不時露出興奮、激賞和驚奇的表情。

他看完了這一本，又拿起另一本。一口氣把桌上陳列的畫冊都看完了。然後，抬起頭來，四處環顧，像是在尋找什麼東西似的。突然，他的目光凝聚在這房間另一角陳列着的一排紅彤彤的寶書上。他立即走了過去，低下身子，一本本地翻找，挑出來幾本德文版「毛主席語錄」。這是他期待已久的寶書，今天終於找到了。他顯得十分激動。他一手拿着「毛主席語錄」，一手撫着自己的胸膛，十分興奮地向中國工作人員表示：他早就嚮往着得到毛主席的書，可是在捷修統治集團的嚴密控制下，根本買不到。他這次來中國，最大的願望，就是要把毛主席的著作帶回去。他說，原來擔心在中國停留時間短，恐怕得不到，現在終於有了，沒有使我失望。他懷着非常喜悅的心情把毛主席語錄放進了提包裏。

當這位捷克斯洛伐克朋友將要離開中國的時候，他從手提包裏取出一個皮夾子，又從皮夾子裏取出一個精緻的小本本，請中國工作人員用中文為他寫上：「毛主席萬歲！」他輕輕地合上小本本，把手臂高高舉起，激動地歡呼：「我到過偉大領袖毛主席的中國，無比光榮！我一定要永誌不忘。」

【新華社北京二十八日電】

鞍鋼無縫鋼管廠熱火朝天的生產情景

鞍鋼無縫鋼管廠的加熱爐延壓車間熱火朝天，日夜生產，一根根鋼管閃耀着紅色的火光，順利地通過延壓機被軋成鋼管。新的生產紀錄一再刷新。

美民主黨丑劇收場 漢弗萊獲總統候選人提名

芝城萬人示威當局震驚 例行慶祝儀式被迫取消

示威者衝進民主黨總部與警察激烈搏鬥三百人受傷

【法新社芝加哥二十九日電】經過昨晚警察和一萬名示威的羣衆猛烈衝突後，例行的民主黨候選人獲選大慶典終因此取消。在這次示威中，一百人受傷，總統候選人漢弗萊在希爾頓酒店二十五層樓上，可由窗外看見國民警衛隊在酒店四週層層的警衛線內，每人均是舉槍作預備放的姿勢，警衛並有兩千示威羣衆在公園內聚集。在上午兩點三十分有一名黑人演講人呼籲國民警衛隊將槍放下。示威人士似乎不了解，身着軍服的平民——國民警衛隊——仍然把槍口對住他們。

上午四時，另有支持麥卡錫的羣衆五百人也加入示威羣衆。一優人應店內，有大批示威羣衆被捕。

昨晚較早時的衝突發生在希爾頓酒店門外，當時數千名主張選人正等候代表大會的決定，以千計的羣衆已一個向十公里外代表大會進軍，為三千警察所阻止。羣衆向示威羣衆拋擲催淚彈，並以警棍毆打。

在酒店四週有記者二千四人被打傷，在大戲院場更有記者數人挨打。示威羣衆稱大戲院為「一幾刑（芝加哥市長名）堡」。

全國報界及廣播組織已向芝加哥當局強烈抗議警察的野蠻。

支持麥卡錫、麥戈文的代表正在開會討論另組新黨，並已選出代表團和麥卡錫討論這個問題。預料他們將於今天下午在芝加哥旅館開會討論此事。

【路透社紐約二十九日電】有羣衆兩百人今天一早在「時報」廣場舉行示威，抗議漢弗萊被提名為民主黨總統候選人以及芝加哥警察的野蠻行為。

【新華社北京二十九日電】華盛頓消息：美國芝加哥市羣衆一萬多人，不怕挨打，不怕坐牢，在同法西斯軍警進行連續幾天的搏鬥後，又在二十八日分別在這個城市的林肯公園和格蘭特公園舉行羣衆大會，強烈抗議美帝國主義侵略越南的罪行。示威羣衆和數千名法西斯軍警展開了激烈的鬥爭，部分示威羣衆衝進了執政的美國資產階級政黨美國民主黨全國代表大會的總部。

羣衆從二十七日午夜後就開始陸續在芝加哥市的格蘭特公園集結起來。他們在公園中升起火，高唱反對侵越戰爭的歌曲，不斷揮舞着越南民主共和國國旗和越南南方民族解放陣線的旗幟。二十八日下午，

示威羣衆舉行了聲勢浩大的羣衆大會，抗議約翰遜政府的侵越政策。當法西斯警察進行挑釁，要逮捕一名把美國星條旗降成半旗的美國青年時，示威羣衆立即挺身而起把這些警察包圍了起來。示威羣衆還不斷反動統治當局一再宣布禁止遊行的命令，開出格蘭特公園，舉行浩浩蕩蕩的示威遊行。

被示威羣衆嚇得驚慌不安的反動統治當局急忙調來了一千四百餘名「國民警衛隊」，配合大批警察，使用槍托、警棍和催淚瓦斯，對示威羣衆進行瘋狂的鎮壓。示威羣衆用石塊、鋤頭和棍子作武器進行英勇的還擊，打傷警察多名，給了反動統治集團以沉重的打擊。

漢弗萊狼狽萬狀 嘗到催淚彈氣體 又嗆又咳嗽又打噴嚏

後來，示威羣衆排成密集的方陣，衝破了軍警的層層阻攔，衝向民主黨全國代表大會總部所在地的希爾頓旅館，有些示威羣衆衝進了這個旅館，在這個旅館內外同軍警展開了激烈的搏鬥，把在這個旅館中策劃選舉騙劇的美國現任副總統漢弗萊嚇得要死，警察施放的催淚瓦斯把漢弗萊嗆得又咳嗽又打噴嚏，露出一副狼狽相。面對着芝加哥羣衆方興未艾的反對侵越戰爭的羣衆鬥爭，美國通訊社驚呼，「麻煩還剛剛開始」。

當一萬二千名示威羣衆在格蘭特公園集合時，二千五百餘名青年同時也在另一個公園——林肯公園集合起來，並拒絕了反動統治集團要他們立即解散的命令，當警察大批施放催淚瓦斯時，青年們在公園外又重新集合起來，而且隊伍越來越大。二十八日早晨，五千多名青年到希爾頓旅館前示威，揭露了美國統治集團的「國民警衛隊」，團團防守在希爾頓旅館周圍的紙老虎面目。

【路透社芝加哥二十九日電】民主黨代表大會今天一早選出漢弗萊為本年十一月總統選舉中候選人，投票結果分佈如下：漢弗萊一千七百六十一票又四分之三，麥卡錫六百零一票，麥戈文一百四十六票又二分之一。

本報選評

在要塞中舉行的驢子大會

美國民主黨（驢子）大會召開地芝加哥，完全成為一座「要塞化城市」。芝加哥本地報紙也說，對一個黨代表大會出動這樣多的軍警，這在美國歷史上是空前的。

市區各條街道充滿了頭戴鋼盔，手提機槍的全副武裝州兵和警察。芝加哥警局下令：「凡是從建築物窗口向外攝影者，被發現後一律射殺勿論。」凡是從建築物窗口對外攝影，其形狀和狙擊者極似，警方有權瞄準射擊。」全市一萬二千名警察一律加班，每班十二小時，晝夜值勤。

另一方面，早在民主黨舉行大會以前一星期，當局就大舉動員，伊利諾州的五千六百名州兵，分駐全市各個公共場所和交通要道。此外，芝加哥市長戴里還要求聯邦政府動員六千名正規軍，這批軍隊在二十六日早晨以前全部自空運抵達芝加哥附近的奧海爾空軍基地和克倫比海軍基地待命。

聯邦調查局也派出二千名秘密警察到芝加哥，這就使芝加哥市的警備力量超過二萬五千人。

在市中心以南約十多公里的民主黨代表大會會場所在地——國際圓形大劇場，周圍圍以高一．六公尺的鐵柵欄。附近的居民早在兩個月前就接受警察的嚴密調查，對一切可疑分子都帶到警局進一步訊問和扣押。

從二十六日傍晚民主黨代表大會開幕之時起，街的建築物不得打開窗戶，所有窗戶必須下鎖。芝加哥警察局宣佈，在大會期內，一切前往會場的人，無論是議員、代表、新聞記者都須經過兩次檢查。許多女警也參加了保安工作。她們和男警一樣，腰插手槍，注視着每一個婦女。

大會會場的屋頂、通道、庭院、地窖以至廁所都駐有警察或聯邦調查局的特務。會場每一個角落都有秘密警察。

這完全是一座軍營，芝加哥全市都是要塞，民主黨代表大會其實是在要塞之中決定總統候選人。（「朝日新聞」駐芝加哥記者村上）

美大象驢子鬧劇 英賭商開出盤口 以七對四看好尼克松

【路透社倫敦二十九日電】據倫敦著名賭商拉德布羅克斯說，英國的賭商肯定看好尼克松會贏得美國總統的選舉。他今天說，看好尼克松的盤口接近七對四。兩星期以前，看好這位共和黨候選人的盤口以有五對四。

美大使被刺殺身死 危地馬拉戒嚴一月

狙擊手飛車開槍後已逃去無蹤

【法新社危地馬拉城二十九日電】總統門德斯昨晚下令，因美大使米恩在當日被人刺殺，全國戒嚴三十日。

昨天下午有人分乘汽車兩輛，手持步槍在使館區將米恩所乘的轎車攔住，他正步行逃走時，被人開槍打倒。

總統門德斯今晨廣播說，米恩是危地馬拉的「真誠朋友，他死得可惜」。總統命令中說，全國戒嚴是要方便搜捕兇手和維持秩序。隨即展開大規模搜捕。

門德斯對記者談話，指責「極左翼勢力」，他說：「我們早已在對極左翼勢力作戰，今後仍將繼續對他們作戰，直到全國平定為止」。

約翰遜大感震動 要求危當局徹查

【美聯社德克薩斯州二十九日電】約翰遜今天說，他為美國駐危地馬拉大使米恩被殺害一事感到震動，危地馬拉當局今天搜尋殺死美國大使的兇手，但是還沒有進展的消息。

華盛頓方面，美國國務院發言人說，總統約翰遜和國務卿臘斯克對這一暴行感到「震驚和悲痛」。這次是駐外大使被謀殺的第一宗。華盛頓已要求危地馬拉政府進行徹底調查。

人們推測，米恩可能是被一極端派殺害的。因為幾個月來，危地馬拉幾個極端派一直在鬥爭，但是沒有證據表明米恩被殺是極右派還是極左派的行動。

撫順煤礦產量猛升 第二季度增逾七成

七、八月份平均又提高四成四

【據新華社瀋陽二十九日電】撫順煤礦生產節節上升，全局原煤平均日產量第二季度比第一季度增長了百分之七十點七，八月份以來，原煤平均日產量又比第二季度提高了百分之四十四點四。

【據新華社瀋陽二十八日電】遼寧絲綢工業戰線的廣大革命職工，抓革命，促生產，絲綢產品產量節節上升。二季度比一季度多生產了六十多萬米絲綢之後，七月份又比六月份多生產了六十萬米，八月份以來的產品產量仍在持續增長。

阿爾巴尼亞斥蘇修捷修骯髒的妥協 指出是反捷克人民新陰謀

蘇軍無意撤出 捷克人民將加緊反抗

【法新社阿爾巴尼亞首都地拉那二十九日電】阿爾巴尼亞通訊社說，阿爾巴尼亞報今天說莫斯科協議是「反對捷克人民、反對捷克自由、反對捷克主權的一項新陰謀」。

「人民之聲報」說，「莫斯科所作的許諾當然只是一個彌天大謊。蘇修佔領軍無論如何都是無意撤出捷克國境的。……」

「戰士報」對蘇聯保證「不干涉捷克內政」的諾言加以嘲笑，報紙說，「這些無恥的侵略者和冒險家先在他們的『同盟國』背後刺一刀，然後又叫他們親暱一番，先叫他們作叛徒，然後又叫他們作同志，並且用刺刀指在他們背上強迫他們就範，這些無恥的侵略者和冒險家對於這種做法絲毫不感到不安。」

【美聯社維也納二十八日電】阿爾巴尼亞今天（星期三）抨擊蘇修和捷修，說他們不惜犧牲真正的社會主義，達成一項骯髒的妥協。

這項收聽到的「阿爾巴尼亞通訊社」說，「蘇修侵略者同投降的捷修，為了挽救他們的地位，不惜犧牲捷克人民，不惜犧牲自由和社會主義事業，雙方達成骯髒的妥協。」

澳共（馬列）泰人民之聲電台責蘇修侵佔捷克

【據新華社墨爾本二十八日電】澳大利亞共產黨（馬列主義）中央委員會二十八日發表聲明，強烈譴責蘇修叛徒集團武裝侵略捷克斯洛伐克的滔天罪行。

聲明說：「俄國佔領捷克斯洛伐克，同共產主義、馬克思列寧主義毫無共同之處。它是反共和反馬克思列寧主義的。所有的革命者都對此加以痛斥。」

「蘇聯領導人和捷克斯洛伐克領導人不是共產黨人，也不是馬克思列寧主義者。他們早就背棄了共產主義、馬克思列寧主義。這兩個集團都是共產主義的叛徒。他們鬧翻了，就像強盜經常鬧翻了一樣。」

蘇修和捷修的鬥爭 是兩伙強盜的爭吵

「他們之間的爭吵，不是共產黨人、馬克思列寧主義者之間的爭論，而是兩伙強盜、兩個資本主義集團之間的爭吵，是關係到如何處理剝削捷克斯洛伐克人民和蘇聯人民所得來的果實的爭吵。」

「蘇聯領導人代表的是蘇聯的資產階級，捷克斯洛伐克領導人代表的是捷克斯洛伐克的資產階級。不管他們使用多少共產主義的詞句，也掩蓋不了他們的資本主義本質。」

「捷克斯洛伐克領導人發現使捷克斯洛伐克經濟倒向西方對他們有更大的好處。蘇聯領導人對此表示異議，和其他帝國主義國家一樣，俄國以武力強行反對。受……聯的行動將不會妨礙美帝國主義和，即蘇美帝國主義將繼續進行勾結，主宰世界。」

「盜用共產主義名義的全世界各修正主義集團已經發生根本動搖。在這個破產分崩離析的情況以前，他們早已分崩離析了。」

【據新華社北京二十八日電】「泰國人民之聲」電台二十七日廣播一篇文章，強烈譴責蘇修叛徒集團公然出兵武裝佔領捷克斯洛伐克的侵略罪行，堅決支持捷克斯洛伐克人民反抗侵略的鬥爭。

文章指出，修正主義集團統治下的蘇聯已經不是社會主義國家。蘇聯人民、捷克斯洛伐克人民和東歐各國人民以及全世界革命人民，從這次蘇修叛徒集團的侵略罪行中，更進一步看清了現代修正主義的反革命猙獰面目，加速覺醒，堅決起來反對修正主義。這就使蘇修叛徒集團越來越孤立。

文章接着說，世界革命人民的偉大導師毛澤東主席指出：「雖然，蘇聯的黨和國家的領導現在被修正主義者篡奪了，但是，我勸同志們堅決相信，蘇聯廣大的人民、廣大的黨員和幹部，是好的，是要革命的，修正主義的統治是不會長久的」。

文章堅信，在馬克思列寧主義、毛澤東思想指引下的蘇聯人民、捷克斯洛伐克人民以及其它各國人民都通過堅決的鬥爭，推翻以蘇修為中心的現代修正主義統治，把現代修正主義徹底埋葬。

……告的却是捷克人民。捷克斯洛伐克人民遭受的這場災難，是由變了質的捷克斯洛伐克共產黨領導權的修正主義集團造成的。誰都會看到，美帝國主義的頭子約翰遜對蘇聯這一行動的反應是相當平靜的。當然，他對另一個帝國主義的猖獗不是不喜歡的，但是他同時也對這一點卻是理解的。他聲明，……

反政府暴動第四天

墨京十萬學生開會 憤怒羣衆衝總統府

軍隊鎮壓發生衝突坦克包圍學生所佔樓宇

【路透社墨西哥城二十九日電】在新衝突事件發生後，以坦克和裝甲車為掩護的全副武裝的軍隊，今天包圍了墨西哥大學被學生所佔領的樓宇。

午夜剛過，軍隊槍上刺刀，機關槍架起，把各樓宇封鎖起來。十二小時前，這些軍隊在總統府外同學生和工人發生衝突。

這一舉動，看來是企圖制止學生發動進一步的抗議。學生示威，原是反對警察對暴動鎮壓的，但是在過去的二十四小時內，已轉變為激烈的反政府的示威。

昨晚深夜，一羣青年劫持公共汽車，在總統府附近的一間學校門前設起路障。但是坦克趕來軍隊，迅速將路障拆毀了。

更早的時候，學生約五百人在總統府外面同軍隊、防暴警察發生衝突。在衝突發生之前，十萬學生舉行大會。羣衆高呼反政府口號，並嘲諷將於十月十二日在墨西哥開始舉行的奧運會。

以千計貧民參加示威 要求釋放近百政治犯

【美聯社墨西哥城二十九日電】因數以千計的貧民居民也參加學生示威反對政府，總統奧達斯所受之威脅天益加嚴重。

軍隊為制止騷動，有四十六輛裝甲車已在政府大道上往來巡邏。自七月二十六日起，全城不斷發生騷動，……計有居民七百萬人。

學生示威由七月二十六日開始，當時羣衆一……警察局長辭職，並釋放政治犯八十六名。羣衆高呼：「打死奧達斯」，昨晚多次企圖衝到總統府門前的廣場，要求墨西哥城警察局長辭職，……

有狙擊手二人在屋頂居高臨下向廣場開槍，軍隊隨即向空中開槍。狙擊手逃走。總統府後邊貧民窟的居民也參加學生的鬥爭，用石塊投擲軍警。

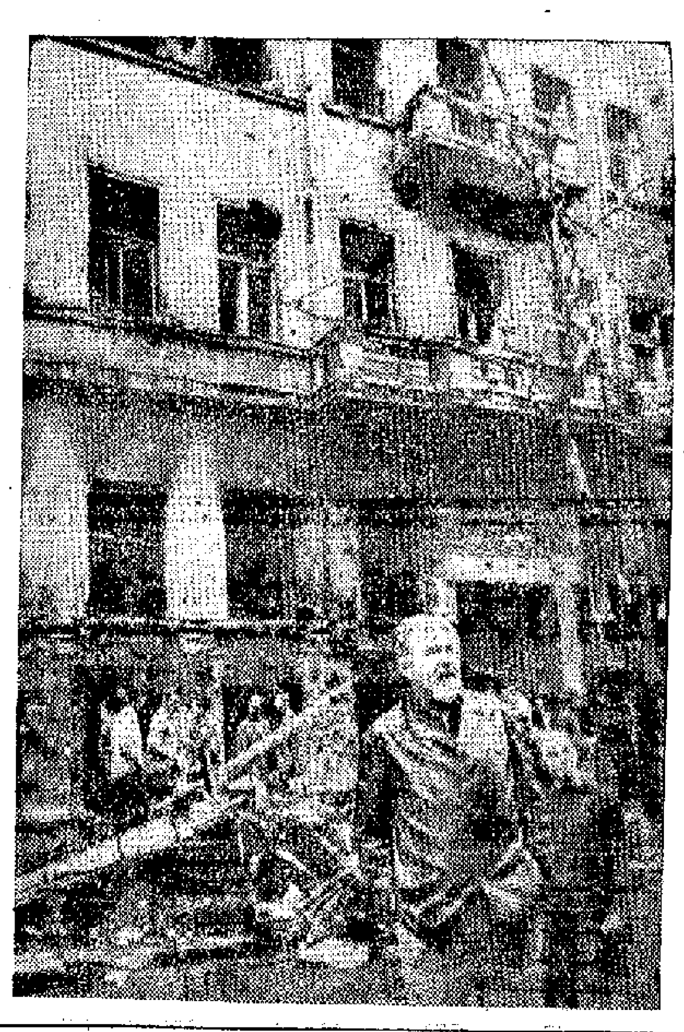

經歷蘇軍佔領浩劫的布拉格

布拉格廣播大樓附近的一些樓宇，被蘇軍坦克炮火射擊，變成廢墟，遭蘇解禁後，滿懷悲憤的居民到場憑弔。（美聯社照片）

蘇軍屠殺捷人 少婦憤怒控訴

，在近兩日內計共有二十一人被捕，受傷者數十人。

【路透社布拉格二十九日電】鐵路工人穿淺藍色制服，同其他捷克人一道，今天在這裏參加被蘇修軍隊開槍打死的一名火車司機的葬禮行列。

人們哭泣着走向放有玫瑰花的遺體脚下，其中一名年輕婦女全身穿黑色，就述說這個捷克司機被打死的經過。

她說，「上星期三下午我們駕車上工，乘的是一輛載有四個汽油桶的汽車。一名蘇聯士兵叫我們停車，我們把車停了，可是他們照樣開槍。我跳出車子投身在地上大聲叫不要開槍，不要開槍。但是他們仍然繼續開槍」。這名婦人對路透社記者說，在汽車裏的一名少女也遭槍殺，還有四人受重傷。

暴風襲日本 使三人喪生

【路透社東京二十九日電】颱風「黛西」今天掠過日本西南部，使三人喪生，九人受傷。

這次風暴是今年來襲擊日本的第十次風暴，風速每小時五十五哩。「特濃斯」首先襲擊九州島南部，然後襲擊四國島，並帶來大量雨水。

警方初步報告說，完全被毀的房屋二十二間，被淹的房屋八千六百間。此外，十一處橋樑被冲去，公路損壞一百三十五處，土崩一百九十四宗。

羅馬尼亞嚴正表示 侵捷軍隊須速撤出

【路透社布加勒斯特二十九日電】羅馬尼亞工人黨今天要求佔領捷克的華沙條約軍隊在可能的最短時間內完全撤出。

據「羅馬尼亞通訊社」報道，該黨主席團執行委員會說，「這是極端重要的」。

蘇軍佔領造成人民的災難 捷克經濟受嚴重破壞

佔領第一周生產損失五億美元 被破壞的建築和沒收財物約美元五千萬

【法新社布拉格二十九日電】此間觀察家認為，捷克脆弱的經濟體系已因佔領蒙受嚴重的破壞。迄今及最近將來的損失雖是難以估計，但預料將數很大。

直接由於佔領的損失，最低的估計當在五千萬美元左右，此中包括公路、鐵道以及公共設備的破壞，廣播電視的損害，建築、交通材料的損害，以及佔領軍的沒收。

此外更應加上工作時間的損失，興建事業的停工，以及多種事業的中斷。此項損失的總額目前尚難估計。

目前估計在佔領第一週中生產上的損失約為五億美元，在今後一段時期內恐尚有更大的損失。

更有對外貿易也極受影響，捷克的對外貿易平衡及支付平衡最近一兩年……在本年一月以前捷克的經濟……被稱為「災難」，今天更加惡化。

杜布切克頭貼膠布 說是洗澡跌了一交

【路透社布拉格二十九日電】據通人士說，捷克共產黨領袖杜布切克昨天出席捷克報社總編輯會議，報告莫斯科談判經過與達成協議的經過時，他的前額貼上膠布。問他何故受傷時，杜布切克說，他洗澡時跌了一交。

台北演出抬棺鬧劇

陳固指王德溥于斌勾結斂財 偕子孫抬棺抗議被捕後釋放

爭奪「醫藥學院」

【本報訊】台北消息：據「徵信新聞報」一載稱，設在台中市的私立「中國醫藥學院」，創辦人、董事陳固（七十八歲，中醫），為了抗議該院董事會的「內政部部長」王德溥及「洋和尚」于斌把持該院，廿八日上午由其子孫扶持，並率領被王德溥解聘的教職員八名，抬了棺材一口，前往該院，找王德溥等理論。

棺材抬入該院後，陳固等即燃放長串鞭炮；並在牆上張掛大幅標語：「驅逐于斌腹臘下的王德溥！」「驅逐貪財、欺騙勞工的王德溥！」「驅逐幕後支持、造成罪案的于斌！」「驅逐假裝道貌、狼狽為奸的洋和尚！」

蔣集團「台中市警察局」、「中部地區警備司令部」、「司法部調查局台中調查站」等單位，聞訊派了大批人員，將棺材抬走，並將陳固拘捕，帶往「警察局」。直至下午三時……

……陳固已宣佈組成了該院的第四屆董事會，並聘請現任台灣「東海大學」政治系主任……另據「聯合報」說……

廣義民軍發動進攻 全殲美侵略軍一營

中部民軍二月至八月中消滅美軍五千餘

【新華社河內二十九日電】據越南南方解放電台廣播：越南南方廣義省人民解放武裝力量，在八月二十一日夜到二十三日，接連進攻廣義市郊、平山縣和山河縣的許多敵軍據點，全殲美軍一個營，並且創偽軍一個團和一個營，另外還打死打傷敵人數百名。

消息說，廣義省人民解放武裝力量在二十一日向廣義市西面八公里的新貿地區的敵軍據點發動進攻，並且接連打敗了敵人的兩次增援，殲滅偽軍六個連（其中包括偽軍第二師第四團和第五團的第二營），另外還打死打傷敵人數百名，擊毀裝甲車八輛，擊落擊傷飛機兩架，繳獲許多武器和軍用物資。

在平山縣，人民解放武裝力量在二十三日接連向駐紮在平山縣地和山河縣地的敵軍第一九八步兵旅發動四次進攻，殲滅美國侵略軍一個營，打死打傷美軍四百五十多名，擊毀大炮五門和軍車六輛。

在山河縣，人民解放武裝力量從二十二日深夜到二十三日深夜，連續包圍和進攻敵軍，消滅敵人一百七十多名，摧毀了敵人許多倉庫和工事。

另據越南南方解放通訊社報道，廣義省各地游擊隊和地方部隊，從八月二日到十二日的十天內，接連殲滅敵人近五百三十名，擊毀推土機四部，推毀敵軍營房二十幢，夷平「戰略村」和居民集中區十一個，破壞了十五公里長的公路。

【法新社巴黎二十九日電】越南南方解放通訊社今天引述越南南方民軍司令部發表的公報說，在八月……

「紅旗」雜誌編者按

馬蜂窩就是要捅

上海「工人造反報」社論

【新華社北京二十八日電】「紅旗」雜誌編者按，全文如下：

我們向讀者介紹「馬蜂窩就是要捅」這篇評論，它把所謂「老大難」的本質及解決的方法，都說清楚了。根本的問題還是階級鬥爭問題，是領導權掌握在什麼人手裏的問題。上海派工人毛澤東思想宣傳隊到有「老大難」問題的單位去的辦法很好。工人階級不但應當在工廠企業的無產階級文化大革命中發揮領導作用，而且應當在上層建築的各個領域的鬥、批、改中充分發揮自己的領導作用。這是一件大事。打好這一仗，無產階級文化大革命全面勝利就有保障了。

【新華社北京二十八日電】馬蜂窩就是要捅

「工人造反報」社論

當前，上海革命形勢大好。但是，在大好形勢中，我們也要清醒地看到各條戰線上還存在一些「老大難」單位。這些單位「不鬥、二不批、三不改。鬥是鬥，就是搞武鬥。這些單位數不多，但是影響很壞，已經成為發展大好形勢的阻力，奪取無產階級文化大革命全面勝利的障礙，成為當前之病，落後的死角。對這些「老大難」的馬蜂窩就是要捅。這是落實毛主席一系列最新指示的需要，是深入開展對敵鬥爭的需要，是迎接全面勝利的需要，也是當前廣大革命羣衆的強烈要求。

在中央兩個「布告」的偉大號召下，在毛主席為首、林副主席為副的無產階級司令部的號令下，上海廣大革命羣衆……

……使自己單位成為「水潑不進，針插不進」的獨立王國。對這些單位，就要堅決發動羣衆，放手發動羣衆，揭開階級鬥爭蓋子，開展奪權鬥爭，把領導權重新奪回到無產階級革命派的手中。

「老大難」單位在有些頭頭中了反動的「多中心論」的毒，資產階級派性十足。他們佔山為王，結友成派，迷信「實力底下出政權」，大搞「以我為中心」。這些頭頭脫離了工人，脫離了羣衆，打擊報復，實行白色恐怖，大搞武力統治。

……離了農民，脫離了戰士，脫離了居民，脫離了羣衆的大多數，羣衆都不高興，就連擁護他一派的也有人不高興。對這些頭頭，要發動羣衆起來，對他們實行監督。

解決「老大難」，歸根到底，一要靠毛澤東思想的無窮威力，二要靠羣衆起來。階級敵人最害怕的就是這兩條，只要我們用毛澤東思想武裝羣衆，發動羣衆，一小撮不管是躲在臺前或是在幕後，策劃密室的階級敵人，就會立即現出原形，成為不齒於人類的狗屎堆。

毛澤東思想宣傳隊的根本任務，就是要堅定地執行毛主席的革命路線，迅速、準確、全面地把毛主席的每一個最新指示，無產階級司令部的每一個聲音，落實到羣衆中去，成為羣衆的自覺行動。宣傳隊的工作既要轟轟烈烈，造成強大的政治攻勢，又要紮紮實實，做深入的、細緻的、艱苦的思想政治工作，把羣衆從思想上發動起來。

解決「老大難」，是一場尖銳、激烈的階級鬥爭。「各種剝削階級的代表人物，當着他們處在不利情況的時候，為了保護他們現在的生存，以利將來的發展，他們往往採取以攻為守的策略。」一小撮階級敵人正在用種種卑鄙的手法，進行陰謀破壞。他們妄圖挑撥宣傳隊和羣衆的關係。他們叫嚷「過去二十四級颱風也頂住了，這次二十四級颱風也要頂得住」，以此維持動搖的軍心，加強內部控制。他們叫囂「不要跳出如來佛的手心」，妄圖嚇住羣衆，捂住已經冒煙的火山。他們還造謠誣衊，進行干擾，製造事端，破壞生產，力圖轉移鬥爭大方向，阻礙運動的開展。但是，這一切都是搬起石頭打自己的脚。我們要開展一場聲勢浩大的對敵鬥爭，敢於碰抗的一小撮階級敵人必將被廣大革命人民堅決、徹底、乾淨、全部地消滅。

（原載上海「工人造反報」第一五五期，「紅旗」雜誌一九六八年第二期轉載）

布拉格的大字報

本報選評

布拉格的氣氛仍然緊張。二十六日黎明前，市區街頭出現了一幅幅大字報，……二十六日凌晨四時，蘇軍動員大量步兵分頭扯爛這些大字報，造成了不斷的衝突。

蘇軍扯爛市民的反蘇大字報後，貼上蘇軍自己的標語佈告，以華沙條約五國的名義，呼籲捷克市民「合作」，遵守秩序，但是這些佈告一貼出，立即被捷克人塗污或撕毀。

……幾乎被蘇聯步兵每次用刺刀揭去一張反蘇標語，反蘇青年立刻又貼上一張。這種情景有點像小孩子在玩互相追逐的遊戲。在蘇軍扒光死一名捷克女青年的紀念碑「」在白天，市民沒有一個距離蘇軍的佈告和標語，即使在蘇軍槍口威嚇之下，市民揚起來一張蘇軍佈告，可是對了二三十公尺後，立刻把佈告撕掉仍在地上。

從二十五日下午起，蘇軍初次使用宣傳車，對市民展開宣傳攻勢。但是市民一齊以口哨和噓聲，淹沒宣傳車的喇叭聲音完全被淹沒了。從市民這種對蘇軍日益反感的情形看，雙方大衝突的危險越來越大。

蘇軍不斷用自動武器掃射布拉格市民乘坐的車輛，市民死傷的數字不斷上升。儘管如此，市民還是照常集體外出進行反蘇示威。從二十六日起，蘇軍開進布拉格的數字更多，晚上被蘇兵向天空開炮，威嚇市民不許外出，在蘇軍的炮火下，市民的死傷不斷發生。

南越美軍招認 上周死傷三百

【路透社西貢二十九日電】南越美軍招認，在上周作戰中被擊斃的美軍三百零八人，幾乎比前一周增加一倍。

這一周的戰事是八月十八日開始的民軍新攻勢的繼續。在對上的一周中，美軍死亡一百五十九人。

據越南通訊社今天引述民軍「解放報」發表的消息說，民軍自一月三十一日至八月中止，在中部地區擊沉或使其起火焚燒的敵船有三百零三艘，同時又擊毀或擊傷敵軍大小二百多人，其中有五千四百名是美兵。

消息說，敵人所遭受的損失已使美國在湄公河三角洲使用的「河軍部隊」戰術受到嚴重挫折。

上軍遭到他們在中部攻勢中取得了許多勝利。

……廿三日為止的這一周中，民軍擊毀敵人軍車四百五十五輛，其中有三百多輛是坦克和裝甲運兵車，又擊毀三十七門重炮和十七架敵機。

馬尼拉又地震 各地洪水氾濫

一些房屋被淹六千戶災民無家可歸

【法新社馬尼拉二十九日電】馬尼拉本城及近郊今天在當地時間四時四十二分發生相當劇烈的地震，居民夢中驚醒，幸無傷亡或財產的損失。氣象局說，這次地震，可能是八月二日地震的餘震，強度為九級中的第五級。震央在馬尼拉東北一百八十五公里。八月二日的地震，使此地一百八十五人喪生。

【法新社馬尼拉二十九日電】因為季節風關係，馬尼拉附近打拉州，有九個鄉洪水氾濫，六千戶人家無家可歸。

馬尼拉北部，通往菲律賓北部碧瑤的公路，已有一段山路因土崩而阻塞。若干房子被洪水捲去。

馬尼拉市也發生大水，政府已下令全市學校今天停課一天。數以百計的工人無法上班，留在家中，有車之人也因為交通阻塞，在街頭被困達數小時。

氣象局說，這次大雨是太平洋兩個颱風帶來的。一個颱風黛西已掠過日本，另一個颱風則掠過關島的北部。

小職員一日新金 只夠喝一瓶啤酒

台灣零訊

▲台灣市場上的啤酒，大部份是由外洋進口的。據台北「經濟日報」說，過去，進口的啤酒都來自日本、南朝鮮，最近，將由美國擬自泰國進口三萬打。

▲「經濟日報」說，台灣本地產的啤酒，在街頭小店每瓶已漲到十八元五角（新台幣），在小飯館則賣二十元；在菜館，漲至二十三元以上。至於進口的啤酒，每瓶要比本地產品貴兩元。

按，台灣的一般薪俸階層，每月的工薪平均只有新台幣數百元至一千數百元。如果這個人沒有「外快」可撈，那麼他喝一瓶啤酒，就可能把他的一日所得「喝光了」。

▲「自立晚報」說：「台北市有九間製冰廠，最近經過檢驗，九間的出品都不合格。」「中華日報」說，台北縣的淡水鎮有製冰廠三家，它們的出品「經檢驗結果」，也「竟無一家合格」的。

▲「新生報」刊出的二百多名大學投考生的最後一天，得知報名者報名截止的那一天，已達三千五百人，且僅能錄取八十人。他因怯場，到考試之日不赴考，竟參加考試，忍痛犧牲了報名費五十元（新台幣）。但該校被錄取的，竟有報名費的過半。「自己都是奇怪的事了。」更奇怪的是：為了幾天，他又收到了該校寄來的成績通知單，開列各科考試成績，註明「總分數不夠標準」，所以，不予錄取」。

朱軍的投考中，當在有一個未曾參加入學考試的人，如此道，可見其籠事之荒唐，閱卷之荒亂；這一次不知害了多少參加考試的人！

▲台灣的「省議員」，鄭重提出了「不好兼」的人物。「省政府」也怕他們常找麻煩。據「徵信新聞報」十九日報道，最近，「省議員」要求「調整待遇」，「省政府」依例，雙方已經談妥了。今後，「每一位省議員每月將可得六千二百元的各項費用」，較目前增加了二千元。「目前的待遇，每月出席費一千元，研究費一千八百元，小包車費一千四百元，合計為四千二百元。將來加二千元，究將以何種名目支出，則尚未決定」。「省議員們說，目前每月薪資四千二百元實不夠用，但每月為了應付選民的紅白帖子，就非五千元不能濟事，所以要求調整」。

由此也可見，台灣的通貨膨脹，新台幣「不值錢」的現象。

▲「徵信新聞報」說：台灣有些「畫家」一千方百計鑽營出洋開闊眼界，到了外國卻只能靠畫的方法，「打破了打破」之後，繼之以乞討式的辦法，門造畫，是吹捧之後，就已經的洋「畫家」，自己的作品本國下三流，却吹捧為「名代畫家」，明明是假冒題款，卻硬充名人寫的。這個們被逼無奈，便用打發乞丐的心情來應付他們。

新台幣「不值錢」 省議員要加薪

……

美國學潮將更洶湧

外論摘譯

美報預料新學年開始後，從東岸到西岸，從紐約哥林比亞大學到加州的伯克利大學的學生將再起來抗議，重點可能轉移到課堂上。

自從今春美國學生發起猛烈的暴力對抗和被動的靜坐示威以來，倫敦、巴黎、柏林以至貝爾格萊德、華沙和布拉格，都發生過類似事件。在這段期間，當當院校當局答應了學生許多要求，但是，預料新的抗議運動仍將爆發。

許多院校的行政人員和教員，曾經利用暑假期間，探索今年上半年在歐洲以至世界各地發生大規模學生風暴的……

未來的變革，不僅將在大專院校進行，而且將在經常罷課的小城鎮中學進行。現在，還沒有人能夠准確預見到未來的變革規模，也沒有人能夠確切預見到美國學生的造反，可能於今秋怎樣影響到巴黎的涉邦學院和歐洲其他院校的事件。

「華爾街日報」最近發表的一個調查預料：

「家長的管束，藥物的迷惑……看來難以長時間地轉移大部分學生注意力。他們的大部分精力，看來更可能轉移到促使課程的改革和教學方法的變化，並通過把貧窮、和戰、種族歧視和社會進步等問題帶入課堂，使他們的院校生活同現實更為接近。」

「學生們要想通過這些目標，看來不可能單仍依靠到校長辦公室示威……也不可能單仍依靠接管行政大樓。例如為了促成課程改革，學生除了……」

捷克本來是個高速度發展的工業發達國家，但自從追隨蘇修實行所謂經濟改革以來，工業增長率卻減慢了。

與工業增長率減慢的同時，還出現了存貨日多和比例失調的現象。蘇修、捷修的報道也不得不供認，許多工廠的產品賣不出去。

煤碳工業是捷克最重要的工業之一，但由於錯誤地強調市場和價格的作用，不問生產部門的比例關係發生不協調的現象。煤的生產過多了，不少煤礦已經被迫停產，但問題還沒有解決，不久前還有人建議要把主要……

盜竊電報密碼的國際巨騙案

英大老千承認控罪

主控指出被告手法秘密而謹慎 法庭聽取全部口供後今晨宣判

【本報訊】哄動一時的涉嫌行騙百餘萬元港幣的英國大老千盜竊電報密碼將銀紙轉……

朗的人。瑞士分行的職員數轉戶，因為布朗於七月十八日已在該分行開戶，經常有提存款項；荷蘭分行的負責人對該筆款項的轉戶有懷疑，在瑞士……

……時的布魯塞爾被捕。據被告事後招供，說此次的計劃是布朗將騙得的卅萬美元，在瑞士日內瓦購買黃金運入香港的……

被告曾在自供狀上……

阿飛糾黨做世界

案發頻頻來勢兇

……

美國·學·潮·將·更·洶·湧

外論摘譯

美報預料新學年開始後，從東岸到西岸，從紐約哥林比亞大學到加州的伯克利大學的學生將再起來抗議，重點可能轉移到課堂上。

自從今春美國學生發起猛烈的暴力對抗和被動的靜坐示威以來，倫敦、巴黎、柏林以至貝爾格萊德、華沙和布拉格，都發生過類似事件。在這段期間，雖曾院校當局答應了學生許多要求，但是，預料新的抗議運動仍將爆發。

許多院校的行政人員和教員，曾經利用暑假期間，探究今年上半年在歐美以至世界各地發生大規模學生風暴的原因，不過，沒有人能夠確知即將展開的學生，已經擬出了哪些抗議計劃。

現在已知道的只是激進派學生，一面忙於為未來的造反派舉辦暑假講座或縮期，並且已經許下諾言，要通過阻止院校的活動，迫使校方進行改革。

有些人預料，像哥倫比亞大學一類的暴力示威，將變成更加巧妙的示威。其他人則預料暴力的示威將繼續下去。（譯按：所謂暴力示威，主要是指學生使用暴力對抗軍警的暴力鎮壓。）例如「紐約日報」以大標題報道說，羅當今春哥大造反的主要對象之一——哥大校長柯克已於上星期辭職，哥大仍然有再度爆發暴力示威之虞。

「紐約日報」橫貫全版的大字標題寫道：「柯克屈服了，但是戰鬥還要繼續下去。」同時，「紐約時報」認為，哥大學生造反的主要對象柯克，終於不得不向變革中的時代屈服。

未來的變革，不僅將在大專院校進行，而且將在經常罷課的小城鎮中學進行。現在，還沒有人能夠確切預見到未來的變革規模，也沒有人能夠預見到美國學生的造反，可能於今秋怎樣形成影響到巴黎的莎邦學院和歐洲其他院校的事件。「華爾街日報」最近發表的一個調查預料：

「家長的管束，藥物的迷惑……看來難以長時間地轉移大部分學生的注意力。他們的大部分精力，看來更可能轉移到促使課程的改革和教學方法的變化，並通過把貧窮、和戰、種族歧視和社會進步等問題帶入課堂，使他們的院校生活同現實更為接近。

「學生們要想達到這些目標，看來不可能單仍依靠到校長辦公室示威，也不可能單仍依靠接管行政大樓。例如為了促成課程改革，學生除了同行政人員打交道外，還必須同教授和部系主任打交道。」

因此，有若干觀察家預料，未來的新對抗，主要的可能是通過學生和保守教員在課室內進行，屆時，學生們將極力促成一場被許多人稱做「學府革命」的改革。

「華爾街日報」引述賓州一位學院院長的話說：「許多學生認為，他們的老師同二十世紀後半期的主要問題脫節了。同時，他們要求在院校過程中，校方應當為他們準備做更有意義的工作。」

這家日報的觀察在結尾說：「不用多久，學生們的造反對象，勢將轉到（資產階級）教授方面。同時，由於（保守）教員為他們提供許多的新抗議目標，新學年的院校示威，勢將比過去任何時候變得規模更大，聲勢更壯。」

（節譯自美聯社紐約二十六日電）

蘇捷妥協　誰勝誰敗

冀耀文

既不是蘇修勝，也不是捷修敗，更不是五五波，而是蘇捷兩修攜手一起，共同陷入不可解救的深淵中，向着現代修正主義集團的全面瓦解狹進。

本報特稿

經過一場出兵干涉和五花大綁式的會談，蘇修和捷修簽署了妥協協定。蘇修承認了捷修的現政權，捷修承認了「在國內情況轉趨正常之後，蘇軍再行撤退」。

對於這樣一個協定，西方國家議論紛紛，是蘇修獲得了勝利？還是捷修佔了上風？問題的答案，莫衷一是。

西方看法　不出三種

總括來說，西方的看法，大致有如下三種：

第一種意見是從杜布切克政權繼續維持下去的角度來看，認定是蘇修的失敗。

蘇修這一次悍然於八月二十日深夜出兵，宣稱是「受到一些捷克黨政人士的邀請」。這句話，已經明顯表示不再以杜布切克等為對手方，準備再搞一個更親蘇的修正主義政權。後來，「消息報」曾經在二十二日點名直稱杜布切克為「修正主義分子」（這是令人好笑的「賊喊捉賊」手法）；然而，到了後期，卻又不得前倨後恭，再把杜布切克找到談判桌上，並且將它送回布拉格。蘇修出兵的目的全未達到，因此是它的失敗。

第二種意見從蘇軍繼續駐留捷克的角度來看，認定這次妥協是「新的慕尼黑」，有一九三八年的同意希特勒侵佔於前，又有一九六八年的同意蘇修侵佔於後，這是捷克的失敗。所謂捷克的失敗，所指的乃是捷修。這種意見認為，杜布切克等人的政權雖然繼續存在，但是已在蘇軍的監視之下，絕不能再像過去七個月一般，以「自由化」為名，明目張膽地與西方國家進行直接勾搭。

另外的第三種意見則認為是「五五波」，這一次誰也沒有分高下：蘇修不得不承認杜布切克的存在，捷修也不得不承認蘇軍的駐留權，雙方作妥協的交換。在今後的發展未明朗前，只能夠暫時如此判斷。

蘇修虛弱　暴露無遺

以上三種意見，有着明顯的和共同特點：有着西方的觀測，一切以蘇修捷修雙方為出發點。然而，從全世界革命人民的立場來看，則無論蘇修捷修怎樣暫時撫平磨擦，怎樣暫時妥協，也無法掩飾現代修正主義的分崩離析日益深刻的局面。

蘇修的出兵與妥協，進一步暴露了它的猙獰面目和虛弱。它對於不聽指揮、自圖投向西方的捷修，一時威嚇，最後則甘冒天下之大不韙，悍然出兵，十足十地顯現出社會帝國主義的本質。但在另一方面，它出兵七天，卻完全達不到最初出兵的目的。這一次行動，可謂碰到了痛點。

不僅如此，蘇修出兵捷克後的蘇美行動，完全證實了兩個核霸王妥協共同主宰世界的論斷。美國總統約翰遜以及美國官員對於蘇修行動雖然感到憤火，並會施加壓力，但主要做法，卻是閉眼瞎拉，幫它一手。美國「新聞周刊」評論指出，在「華盛頓與莫斯科之間」存在着「一種默契」，即「美國準備給俄國以在捷克斯洛伐克自由行動的全權，正如俄國已給了美國以在越南自由行動的全權一樣。」事情很清楚，在捷克問題上，如同在一些其它重大國際問題上一樣，也籠罩着它們兩家幕後勾結、幕後交易的陰謀。

捷修與蘇修有所不同，它暴露的則是，這個政權為了本身的安全和利益，國家和民族的利益都是可以出賣的。儘管他們痛哭流淚，泣說在莫斯科談判的不利背景，但是捷克人民不會不發生兩項懷疑。第一，這一次談判是否還有另外的內幕及另外的條款？第二，今天它既可以答應蘇軍駐留，明天它就可以答應另外國家的軍隊駐留，那麼，對於社會帝國主義，對於西方的帝國主義，豈不是都將一樣低頭？

捷克人民　更加覺醒

在前一個階段中，在街頭反對蘇修軍隊入侵的捷克人民，內中會包括有一時迷惑於杜布切克等人的路線的人，但是，這一次妥協協定的出現，使得捷修將自己的面目暴露於人民的眼前，也就必然有更多的捷克人民覺醒起來，為反對蘇捷大小二修而進行鬥爭。

從全局來看捷克事件，蘇修與捷修的妥協，不是什麼蘇修佔了上風，也不是什麼捷修一時得勝，更不是雙方正打「五五波」，不分上下；而是雙方攜手共同陷入了不可解救的深淵中，越是掙扎就越是下墜，從而加速了現代修正主義的全面瓦解。

捷修經濟「改革」後　工業增長率減慢了

捷克本來是個高速度發展的工業發達國家，但自從推行蘇修式的所謂經濟改革以來，工業增長率卻減慢了。

與工業增長率減慢的同時，還出現了存貨日多和比例失調的現象。蘇修、捷修的報紙也不得不供認，許多工廠的產品賣不出去。

煤礦工業是捷克最重要的工業之一，但由於錯誤地強調市場和價格的作用，不同生產部門的比例關係發生不協調的現象。煤的生產過多了，不少煤礦已經被迫停產。但問題還沒有解決，不久前還有人建議要把主要煤田——克拉德諾煤田的生產大大削減。煤礦關閉自然影響到人民的生活，直接受害是礦工，大批礦工被迫失業，部分失業礦工即使能轉業，收入也要顯著降低。礦工團已紛紛表示不滿。

捷克全國基本上由兩個部分——捷克和斯洛伐克組成。這兩個部分在經濟發展上是不平衡的，捷克基本上是工業區，斯洛伐克基本上是農業區，後者所擁有的工廠，大多數是小廠。它們在競爭上敵不過捷克的大廠。許多斯洛伐克小廠的領導人表示，更廣泛地利用市場關係將加深地區的不平衡，對斯洛伐克只能更為不利。

捷克這種所謂經濟改革不但使經濟遭遇困境，而且導致本來平等的兩大民族——捷克族和斯洛伐克族發生矛盾。（聞）

捷修頭子被綁內幕

上週蘇修派軍佔領捷克，捷修頭子杜布切克被拘捕後，不知所蹤，當時對他的下落傳說紛紜，後來終於由莫斯科證實被綁到莫斯科去「談判」。杜布切克是怎樣被綁的，以下是路透社記者V．布伊斯特的內幕報道。

×　×　×

捷克共黨領袖杜布切克是在上星期三（二十一日）被綑綁，加上手銬，押出中央黨部，並由蘇聯軍機載往斯洛伐克的一個秘密地點。一路上，杜布切克就是坐在飛機的金屬艙板上。

這是捷克共產黨中央委員會的一名工作人員，今天（廿八日）接見記者時透露的。他告訴記者杜布切克被捕以及在莫斯科談判經過的第一手證據材料。

據那位工作人員說，二十八日，蘇聯傘兵和輕型有履帶的裝甲車包圍了中央委員會的大樓時，杜布切克正在他的私人辦公室講電話，他原想在電話中探問蘇軍入侵到什麼程度和詳細的情況。就在那個時候，一名蘇聯的公安官員和兩名手持機關槍的蘇軍士兵，突然闖入杜布切克的辦公室。他們立即從他手中搶去電話，並將電話線從牆上扯下來。這樣，杜布切克和他的最接近的隨從人員被帶到大樓的另一個房間，並被關起來了。

那位工作人員當時是在中央委員會大樓裏的。他說，國民議會主席斯姆爾科夫斯基和總理切爾尼克當時也在場。斯姆爾科夫斯基被綁坐放在一張椅上，……說：「我將會被帶到什麼地方？」接着，杜布切克和斯姆爾科夫斯基、切爾尼克以及一些其他的捷克黨政領袖等人便被蘇軍飛機載到斯洛伐克的一個秘密的軍隊集中的地點，並在那裏被扣押了二十四小時。

與此同時，捷克總統斯沃博達已經被押送上飛機飛到莫斯科去了。他在莫斯科正面對着蘇聯提出的最後通牒，假若他不同意改組捷克政府和黨的話，斯洛伐克將變為一個蘇維埃共和國，捷克的波希米亞和莫拉維亞兩個地區將改為自治區，受蘇聯統轄。

當時，斯沃博達也提出自己的一項最後通牒作回答。他說，除非杜布切克以及其他的領袖都被釋放，否則他一切問題也不談。當晚，杜布切克和其他某幾個領袖便被從斯洛伐克的拘留所用飛機押到莫斯科。

蘇方對捷克黨領袖說，駐在捷克的蘇軍和其他佔領軍隊已達六十五萬，而且，在過去一週裏，約有八百名特務和接管電台、通訊社以及其他重要公用事業——如電力和公共交通——的重要人員已飛到捷克。

又據上週從布拉格飛往莫斯科的捷克共產黨人士報告，在莫斯科，斯沃博達除了同蘇聯領袖作「威脅性」的會面之外，幾乎有五天的完全被隔離的。

美反戰羣衆抗議蘇修侵捷

泰國戰略公路見聞

每日新聞記者　德岡孝夫

美國也許終於會從越南撤退，但是駐泰國的美軍，至少在未來的五年之內不會放棄泰國這塊土地。因此，記者這次特地訪問了美國的軍事基地和某些正在興建中的戰略公路。

早晨六時離開曼谷，沿第六號公路向東出發，經過遍羅灣再向東行，行車約一小時許就到達查仙隊奧。從這裏起，美國正在興建一條新的戰略公路，地面是紅色的泥土，好像是一條長長的土堤，忽左忽右向前伸展，這條公路是泰國當局從來沒有的，它是通向梭桃邑的一條新的旁路捷徑。路基已經築成了，但還沒有舖柏油。工事已經完成了八成。勉強可以行車，不過沿途塵土滾滾，視線都被遮沒。

這條新公路將要穿過東部泰國無人的原野通梭桃邑。完工後一般車輛固然可以通行，但以軍用為優先。

軍事基地連接起來

駐在泰國的美軍數字一向保持機密，估計總數大約是五萬八千人左右。「B五二」、「F四鬼怪」等新式飛機分駐在泰國的烏塔堡、呵叻、塔庫里、烏汶、那空柏儂、烏蓮和同安等七處軍事基地。大批美機每天從這裏出發參加越南戰爭。基地設在泰國，戰場在越南，發表戰果卻在西貢。今天的泰國可以說是越南戰爭的「前線」。戰略公路將泰國多處軍事基地連接起來。以南端的梭桃邑、烏塔堡為扇軸，向一把扇子一樣舖開。記者現在行走的公路如果完工，就可以使東部四處基地連接起來，和扇軸梭桃邑更加接近。

從查仙隊奧到梭桃邑路長一百二十七公里，公路建築費一千四百萬美元。從呵叻到卡查布里一百三十九公里，建築費一千五百萬美元。這兩條公路都以曼谷為連接點，形成「扇骨」，是高價的「扇骨」。

悟到雖然泰國已派兵一萬一千名到南越參加作戰，實際上「敵人」並不僅在南越。從此泰國和美軍當局下令對七處基地嚴密防衛。

美軍大量投入泰國

基地網的扇軸所在梭桃邑，是今年五月底方才完成的新海軍港口。興建這處軍港費時兩年，耗資四千三百萬美元，現成為駐泰美軍的重要補給基地。鄰近的烏塔堡機場就是「B五二」機轟炸越南的基地，其地位一如冲繩的嘉手納。

梭桃邑海空聯合基地建成後，美軍可以在極短的時間內以大量的軍隊自海上空中同時投入泰國。過去遍羅灣一帶的陸上運輸線，既經公路，交通又混雜，並且必須通過曼谷市區的狹窄道路。現在新戰略公路正在加速完成中。無論是運兵，或是輸送物資，都可以到達湄公河前線。在緊急的時候，自梭桃邑登陸的美軍，一大半在二十四小時以內可以到達湄公河前線。

「世界憲兵」的派出所

梭桃邑的建成對美軍在南越作戰有極大的用。過去南越美軍依靠西貢港運輸戰爭物資，遇到戰時總要擁擠，現在有了梭桃邑和戰略公路網，這對支持美軍在南越作戰起了很大的支持作用。

可以說，泰國已是「世界憲兵」美國的最後一處「派出所」。今後美軍在泰國會長期駐留下去。因此，泰國的軍事化正在全面進行中。（譯自八月二十六日「每日新聞」）

游擊隊活動更頻繁

最近在泰國基地網之間，游擊隊的活動頻繁起來了。七月二十六日夜晚，游擊隊襲擊了烏龍府美軍基地，這次攻擊一連串發動了三次，泰軍一人被殺，美兵四人受傷，兩架軍用飛機被擊毀。

記者到達烏龍基地時，會見了這裏的一個美國情報軍官。他說：「西貢的美軍司令部說是已知道游擊隊會襲擊烏龍，這是撒謊。這是一次夜間奇襲，我們都在睡覺，突然之間槍聲大作，一百多人從四面八方向基地開槍。」

這次奇襲非常成功，泰國政府震驚了。它……

盜竊電報密碼的國際巨騙案
英大老千承認控罪

主控指出被告手法秘密而謹慎　法庭聽取全部口供後今晨宣判

【本報訊】哄動一時的涉嫌行騙百餘萬元港幣的英國大老千盜竊電報密碼的國際巨騙案，昨天在總督法院提訊時，被告史密夫承認六項控罪，否認三項罪名，控方同意撤銷被告所否認的三項罪名。法官在聽取該案全部供詞後，定今晨九時宣判。

被告英籍男子史密夫，延有代表律師答辯。他被控九項罪名：㊀本年五月的第二個星期，在淺水灣酒店串同杜路拉、盧比偽造文件，蓄意行騙，偽造電報，詭稱由本港一家銀行發給美國銀行，在美國一間分行，指示該分行將一筆款項給予他人；㊁同日同地，串謀使用第一項盜罪所指的偽造電報；㊂八月二日在本港地區，偽造一封電報給美國銀行荷蘭分行，指示將十五萬美元轉入瑞士銀行的戶口，詭稱此電報是本港恒生銀行的指使；㊃同日同地，偽造另一封電報給美國銀行在瑞士的分行；㊄八月二日在本港地區，偽造一封電報給美國銀行荷蘭分行，指示將十五萬美元轉入布朗的戶口；㊅同日行使第五項控罪的偽造電報。

被告承認上述控罪，但否認有指使三名男子分別於八月六日、七日及八日偷運廿四公斤黃金入口之罪，控方同意撤銷上述三項罪名。

關於本案的案情，主控官作供說，騙案具有複雜的案情，本港若干銀行有參加國際銀行轉戶的辦法，是世界各地的銀行，可以憑電報密碼辦理轉賬紙幣戶。被施用的電報密碼是十分秘密和謹慎的，而且每天更換一次，外行人是無可能知道的。恒生銀行就有參加該項兌換轉戶的生意。今年八月二日，被告史密夫前往大東電報局，拍了兩封電報，一封是給美國銀行在荷蘭阿姆斯特丹分行的，另一封是給美國銀行在瑞士蘇黎世分行，叫兩間分行，分別轉戶十五萬美元給在荷蘭戶口叫羅賓遜的男子，另外轉戶十五萬美元給瑞士分行戶主布朗的人。瑞士分行的職員，因為布朗於七月十八日已在該分行開戶，經常有提存款項，該分行的負責人對該款項的轉戶有懷疑，終於在蘇黎世揭破這宗騙案。當局根據此人在荷蘭分行的戶口，發現他所持有的護照是偽造護照，他的真名是得路。此案因而引致有四人在荷蘭被捕，兩人在瑞士被捕，一人在比利時被捕。

被告曾在自供狀上表示，因今年五月份的第二個星期認識一名美國銀行漢城分行的出納員盧比，當時盧比是住在淺水灣酒店，經過多次接觸後，才同意參加行動。

阿飛糾黨做世界
案發頻頻來勢兇

▲年僅十七歲的青年陳某，身藏利刀，連做兩案，結果被拘捕。他承認刧得款項全部花天酒地用掉。結果換來坐一年監牢。

▲三名十七、八歲之阿飛，本月十九日下午六時許，途經鷄鴨街，遇到兩名同事一出猛「撲」後離廠返家，一人提手，一人搖嘴，一擁而上，一人把手，一人搭肩，聲言「借錢」，被拒絕後，即揮拳毆打，並搶去兩人身上各十元，呼嘯而去。事後三人被捕，昨在銅鑼灣裁判署受審，首被告被判受感化十八個月，第二及第三被告各判入獄五百元，守行為一年，另備由第二被告之父親及第三被告之兄親各人擔保五百元。

▲十六歲青年何某，趁母親離家，潛入房中偷去金飾兩件，往當舖「典當」，結果被拘，終判羈留一年。

法庭簡訊

丹麥遊客偷書籍
自稱心理學專家

▲一名丹麥遊客，在滙豐道一間書店中偷竊五本書，值一百四十九元，被拘控於法庭，知否認偷書，自稱心理學專家，要研究物理及物理學之實何用？只因無錢買書，乃胡亂拿書，結果被罰款五百元。

▲卅二歲男子鄧某，出獄不到二十天，連做六次「世界」，專在商行下班後闖入內偷竊，結果再次入獄廿三個月。

▲一名專在電車上「做世界」的扒手，月前扒得三十元，本月廿七日又在電車上向乘客扒手，原來此賊手藏刀片，專割搭客褲袋，這次失手，終判坐牢一年。

體育

籃裁增費引致反感

郭木開指出裁判員屬業餘性質——一旦增加收費伊館將自行其是

【本報訊】香港籃球裁判會日前召開大會決定由九月一日起調整籃球裁判的具體收費辦法後，籃聯、僱傭球場和伊利沙伯青年館都已分別接到通知。籃球裁判會由九月一日起調整收費的辦法是：㊀在港九各地區舉行的比賽，裁判員每場車費一十五元，計時及紀錄員各七元五角。㊁在港九各地區舉行的埠際性質的比賽，裁判員每場車費四十元，計時及紀錄員各廿元（正式區際賽另計）。㊂學界比賽，裁判員每場車費十元，計時及紀錄員各五元。㊃港九地區各種性質比賽而有特殊情形者，由籃裁執行委員會酌情辦理。㊄屬於各地區聯誼性質者，來回旅費及食宿費用全部由各該團體負擔，裁判員升車費，除依照上述辦法之㊀辦理外，並須繳納裁判會「專業費」港幣四十元。

籃裁會調整收費辦法公佈後，伊館總幹事郭木開認為不合理。他表示，籃球裁判員是業餘性質的，負有推動籃球運動的責任，此次籃裁加價，幅度達到百分五十，這是不合理的。如伊館要舉辦一項籃球比賽，以每晚進行三場比賽為例，六個裁判員的裁判費是九十元，六個計時員、紀錄員為四十五元，加上燈光費等，每晚開支連同二百元。由於開支數目太大，收入沒有信心，賽會自是難以負擔。繼續如一意孤行，伊館今後舉辦球賽，只有自己另聘裁判員了。

籃球聯會一位執委則認為，籃裁此次增加裁判費，是針對某一個……

……聘用籃球裁判員的開支，仍須待籃聯與籃裁會商後，才能作出最後決定。

愉園之友戰紅駝　昨天因雨再改期

兩隊互換錦旗氣氛融洽

【本報訊】「愉園之友」與紅駝紅駝隊先後約賽兩次，都因風雨改期。昨天「愉園之友」足球隊原邀紅駝隊作兩場小球友誼賽，但因大雨阻延，延於改期。兩隊球員在雲天酒家晚飯時，互相交換錦旗，氣氛融洽。

輸波原因多籮籮　南朝鮮自我解嘲

又說在港將有好的表現

【本報訊】南朝鮮足球隊負責人昨天下午六時在雅閣酒店舉行招待記者，對該隊在吉隆坡遭挫敗的原因有所解釋，跟着又自吹自擂一番，說該隊球員的名字，香港球迷並不陌生，雖然很差，但卻很有信心會踢出一場好波來。他說，在吉隆坡對西澳隊一場比賽所以敗至三球之多，一是他們的隊員在賽前一日乘搭了九小時的飛機抵達吉隆坡，還未得到充分休息，翌日即要又站立戰小時，這就使到他們的隊員精神負擔太重，到了與西澳隊比賽時，已經完全走樣。第二場對新加坡隊，係遭遇着一點運的不利。四人都不能上陣，因此又再敗了一仗。現在這四位好手的傷勢部已痊癒，但還可在卅一日對港聯的一場比賽都能上陣。

他又說，南朝鮮雖然擁有一位西德教練，但那位教練只在漢城專責訓練青年球員，此次沒有隨隊赴吉隆坡，隨隊的是他們本土的教練員。

港聯陣中　郭佳免役

【本報訊】本月卅一日港聯隊對南朝鮮的一場是球友演賽，排在大球場舉行，港聯正選右後衛郭佳，昨天向港聯選拔小組申請免役，是因事忙，因此港聯選拔小組只好接受，港聯委員決定。

港聯隊的陣容如下：……

大足球場開支龐大　與娛樂稅差費有關

所謂裁減冗員與事無補

【本報訊】足總場地小組於首次會議時，曾準備草擬一份削減大球場開支的草案，當時提出了四個辦法，該小組將於下週開會時提出研究，如認為可行，則交由執委會討論。足總昨天發出一項公報，說場地小組在首次會議時，提到如何削減大球場的繁雜開支，準備將大球場的驗票員和售票員人數減至最少限度。公報提出的四個辦法是：第一是球賽場時，設司庫代表一人，售票員六人，驗票員八人；觀衆估百分七十五人數時，司庫代表一人，售票員六人，驗票員九十八人；觀衆估百分七十五人數時，司庫代表一人，售票員一人，首席驗票員十二人，驗票員七十四人；如僅得百分五十的觀衆，司庫代表一人，首席售票員一人，售票員十一人，驗票員四人，首席驗票員五十人；百分五十以下觀衆時，司庫代表一人，售票員七人，驗票員四人，驗票員卅五人。以上的四個辦法，各屬會可能沒有異議，但售票員和驗票員的職則使大量裁減，也不會節省很多開支。大球場最大的開支，是娛樂稅、場租和「茶費」。日前足總主席陳蔭川曾表示準備與其他體育團體聯合向港英當局申請撤免娛樂稅，但至今未見有所行動。關於「茶費」方面，據說亦有人準備向港英警務處提出要求再減，此事有無下文，尚未可知。

九陸之戰改期

【本報訊】九巴對抗陸軍一場是球友誼賽，原定昨天在花墟陸軍球場舉行，因天雨，……時改期。

弹唱集

不足　体記

▲元朗至今還不會收到「華協杯賽」的一筆分賬，搞出軒然大波。華協的中人解釋，一是此事由會計部經手辦理，與會方無涉；二是早已匯款以待，只因元朗沒有派人來取。自相矛盾，自打嘴巴。乾脆一句話，是把人家的支票袋落自己的荷包。

第一炮啞響

▲有「職業班霸」稱之怡和，首次在大球場露臉，未能旗開得勝，得個「和」字。人所共知，當日怡和的對手不過是幾隻洋兵，而洋兵則是有名的流野也。

拆穿西洋鏡

▲球圈連日大爆內幕，某會的球員與班主之間又因「車費」的爭執而磨拳擦掌。事情是這樣的：某會負責人答允將全年收入交給球員「同我同搵」，而會方所報出的數字則與全年進賬有頗大差別；該會掛週的招牌稱作「業餘」。

有牌接聽

▲受到南國酒店「熱烈歡迎」的台灣「牝東」女籃隊，其鐵打醫師為敵海軍醫，某鐵打醫師欣然接受，並且漏夜組團醫治。「欣然」加上「漏夜」，可圈可點。

九龍城　國際　今天選映　部氏公司出品　文藝名片　不了情　一代藝人遺愛之作　林黛　關山主演　今十一時半早場　特價九〇〇　吉田卿主演　今十點半早場　一劍情　江漢主演

高陞　只映今明兩天　長城家庭倫理巨片　蜜月　石慧　傅奇主演　李萍倩導演

長城　南華　南洋　好景　今天續映　普慶　珠江　銀都　最後兩天　一聽入神　二聽上癮　三聽着迷　歌聲陣陣　引人入勝　長城公司彩色闊幕大型歌唱巨製　雙女情歌

美麗宮　今天四場　花樣的年華

普慶　珠江　銀都　高陞　後天映　情投意合　家庭趣事　鍾得妙話　夫妻笑人　石慧　傅奇　石磊　馬林主演

昨天暴雨兩村又遭淹浸
海壩咸田水深及胸
工人街坊冒險搶救
災胞安全撤離並獲衣服飯菜供應深爲感動
重提要港英改善渠道及賠償救濟徙置要求

【本報訊】繼上月十三、十九及廿一日大水浸的荃灣海壩、咸田村，昨日再度遭水淹。下海壩及咸田村一部分木屋洪水齊胸，浸達三小時之久。居民二連三遭水災，財物損失不貲。他們對港英當局無視居民要求，罔顧居民的生命財產安危於不顧，不負責任態度，極表不滿。

昨日，荃灣各業工人、街坊等二百多人發揚「三五」精神，及時趕往搶救，災胞十分感動。

昨日下午五時許開始的傾盆大雨，使荃灣海壩村及下村、咸田村遭第四次水浸。六時四十五分，兩村水深及膝，十數分鐘後，水即齊胸。災胞立即紛紛將家具衣物及貴重物品放置在高處，並扶老攜幼逃命。當時雨越下越大，水還在不斷漲高，居民的處境十分危險。

這時，荃灣各業工人，新華銀行及中聯、南僑、大生等國貨公司的職工，街坊眾等二百多人，聞訊立即趕到災場。他們有的正準備吃晚飯，但當一聽到海壩成災，擔心居民的安全，立刻放下飯碗，投身到搶救的行列中。工友、街坊們冒着洶湧齊胸的洪水，奮勇搶救災胞的財物，並攙扶或背起老弱災胞，離開災場，安頓在工人醫療所、工會及大生公司等安全地方。街坊們幫助開設有小商店的災胞，把浸濕的雜貨及米包等搬上高處，不致被洪水冲走。

當時災場水深且勢急，滾滾洪水從上海壩及高處冲下，將四周垃圾、廢木料等雜物冲進木屋，有部分災胞木屋內垃圾泥沙堆積成層。有戶災胞在水浸時正在煲熱飯，火水爐中火還未熄滅，忽然洪水冲來，把火水爐打翻，火水燃着，但幸好不久熄滅。

在大部分災胞都安全撤離後，港英的警車、滅火車才至。一些洋警辦在道旁用電筒向災場四處照射一會後，就相繼離去。

離開災場的災胞被安頓在醫所及各工會、國貨公司內，受到工友們的悉心關懷。工友們噓寒問暖，送衣服給災胞穿，並送來了熱騰騰的飯菜，讓災胞們進食。災胞們無不感動萬分。

一直至晚上九時五十分，洪水才退去。工友們謹記毛主席教導：「要完全徹底爲人民服務」，他們再三往災場察看後，才送災胞們回家，一些災胞家中因泥沙、垃圾堆積，一時未能清理，於是被安頓在工會中度宿。

災胞們衷心讚揚了歷次患難中相助的工友，深深爲工友們「毫不利己，專門利人」的高尚品格而感動。災胞們並指出：海壩、咸田兩村每雨必浸，每次原因都是水渠疏導設備不善所致，使兩村居民屢受其害，居民損失實是慘重，而港英當局對此嚴重災害事件竟視而不見，聽而不聞，採取不負責任態度，令人萬分憤慨。災胞們並責令港英必須負起救災防災之責，必須迅速接納災胞多次提出的改善渠道、切實賠償救濟和合理徙置的三項合理要求。

山洪冲破渠牆，堅尼地灣昨晚水浸，深達四呎。

箭頭所指處及左上角即爲被洪水冲毀的渠牆缺口。

大球場看台地陷
三千座位前晚被封球迷嘩然
球迷指出港英應早採措施以保障安全

【本報訊】港英大球場突然地陷，三座低價票看台的三千座位被封閉。廣大足球迷聞訊大球場地陷出現地陷的地點是大球場東南邊看台，因該處地基鬆浮，在颱風「雪麗」襲擊下，竟然發生三合土看台座位崩裂。地陷處出現一個大隙。港英馬上採取措施，將球場的第十四至十六段的看台，約三千座位全部封閉。

當前晚發現地陷後，引致球迷非常狼狽。因爲球季處尋期間，前晚排在大球場舉行的一場華聯對日本隊的足球表演賽，球迷觀爲「鐵波」，所以，前晚有大批球迷湧到球場購票入場。但是，港英事前對大球場疏於檢查，因此在前晚那場足球表演賽，足總方面仍未得通知，準備因而照樣售賣一元二角的低價票。就在大批球迷排成數條長龍，準備購票入場時，才匆忙宣佈不再售票，原因是上述三座看台發現地陷，加以封閉。大批足球迷聞訊，一時大爲鼓噪。

本月卅一日香港足球總會安排了一場港聯對南朝鮮的比賽，同樣是排在大球場舉行。因此，足總主席陳登川昨在記者招待會上，宣佈港英當局給予足總的一份通告。該份通告內容表示，東南邊看台的第十四、十五、十六段三個看台的座位，因地基低陷，部分三合土破裂，決定暫時封閉不用，卅一日的球賽，仍准在該球場上演，但上述的三段看台實行封閉，不准賣票入座。

球迷表示，港英當局時封閉看台，還不是辦法，因爲隨時會發生危險，應該從速作出妥善的安排和安全的措施，保障觀眾和借用球場作其他用途的居民生命安全。

港九荃灣多處水浸街
汽車死火交通亂晒籠
排水系統有問題港英應速改善

【本報訊】昨天下午暴雨如注之際，港九多處均遭水淹，九龍旺角老街火車橋腳附近，一度水深及膝，亞皆老街成「亞皆老河」，商店停業堵水，路人舉步維艱，汽車死火不動，秩序大亂。香港堅尼地道水深會達四呎，交通至深夜始恢復。

九龍亞皆老街附近的居民表示，這一帶排水系統存在問題已久，港英遲遲未加改善，故一週較大的雨，他們就常遭水淹。昨天下午六時半至八時這一段期間暴雨如注，雨水從何文田山滾滾下衝，半山的街渠無法排洩，後把亞皆老街、染布房街、鼓油街一帶淹浸，雨水還沿亞皆老街直衝出彌敦道，彌敦道的交通也受影響。

在雨水淹浸嚴重的期間，路過的電油車不少遇水浸而死火，油渣車的「迫力」也因同樣原因而損壞，死火車滿街，還能行走的車輛如過這段路也如入八陣圖，而且到六時半，亞皆老街一段，旺角道、敦道的一段路，由嘉頓至大埔道的一段，由尾山的一段，南昌街、長沙灣道一帶亦受淹浸、大埔道與南昌街交界處，水深一呎多，路過的的士，被水壓入車內。

由於水淹影響，彌敦道交通一度亂籠，雨最大時，深水由旺角乘的士到尖沙咀竟要四十分鐘，他們在暴雨中不能下車，只好眼光光看着咪錶跳，這段路原來只要一元二、三角車資，結果要付四元。

荃灣海壩村下村、咸田村又成澤國，屋宇均遭水淹，水深及胸，居民財物受嚴重損失。荃灣各業工人、街坊等二百人，聞訊馬上趕往現場搶救。

香港堅尼地道聖方濟各書院門前，昨晚滂沱大雨中突遭水淹，最嚴重時水深數小時，交通停頓數小時，直至深夜十一時廿分才告恢復。

此次水淹原因，一方面是由於馬路的下水道壅塞，另方面更因堅尼地道部份的暗渠口泥石堵塞，防得山洪宣洩，致使洪水湧過暗渠圍牆，造成水淹。當洪水越過暗渠圍牆而過時，還沖破圍牆一個缺口，將石塊沖至路旁；此外，瀝青的柏油路面，也被洪水沖得爆裂。

這些水淹的面積，長約三百呎，寬達廿呎。

中華新生家長找簡乃傑
子弟遭受失學的嚴重威脅
促港英須縮回迫害魔爪
同胞續往慰問中華

【本報訊】中華中學新生家長昨日到「教育司署」，要見簡乃傑，對港英悍然拒絕中華中學註冊的無理決定，提出強烈抗議。

中華中學新生家長到達該署，簡乃傑派出一個「新聞官」出見。家長們當即對該官員講明來意，並對簡乃傑不出來見家長表示不滿。代表們列舉事實，斥責港英縮口爆炸事件取消中華中學註冊的蠻橫無理。在一般的事實面前，該官員只能以對。最後，代表們留下一封給簡乃傑的抗議信，男首挺胸步出。

中華中學新生家長在抗議信說：「你們港英當局不顧我國政府和人民的嚴正警告，和港九愛國同胞以及中華中學全體師生員工的強烈反對，利用一次偶然的意外的「爆炸事件」，出爲藉口，一意孤行，出爾反爾，一手製造了一連串的政治迫害，進行這樣無理迫害中華中學，就是迫害我們，造成了我們的子弟失學的嚴重威脅，損害了我們的切身利益。我們全體新生家長表示堅決反對。「我們非常信任學校，堅決跟學校走。」

家中表示：「我們新生家長警告港英當局：你們必須立即縮回魔手。否則，我們就堅決與港英鬥到底。你們必將以更大的失敗下場。」

【本報訊】兩天來，愛國同胞爲了支持中華中學的反迫害鬥爭，冒着酷熱的天氣，繼續派出代表，前往該校進行慰問。

在慰問會上，代表們表示中華中學的鬥爭就是我們的鬥爭。

兩天來前往慰問的單位有：裕華國貨公司、中華進出口商會、中國國貨公司、中興國貨公司、新華國貨公司、中西區學生代表、聯、部氏職工、新潮濟水、灣片場職工、信僑中學、太糖工友、同興行、國產像佩零售商、招商局職工、中國國貨公司、中國皮鞋公司、鹹魚行、中僑國貨公司、恒達公司、新聯影片工、嶺南製片公司、文匯報職工等。

港九漁民鬥委會擁護外交部抗議

【本報訊】港九漁民鬥委會、香港抽紗業鬥委會，昨日分別發表聲明，堅決擁護我外交部八月二十六日向英國政府提出的嚴重抗議；堅決支持中華中學正義鬥爭，誓將反迫害鬥爭進行到底！

聲明說：我們嚴正警告港英當局：必須立即接受我外交部的嚴正要求；必須立即停止對我愛國中華中學五項嚴重迫害；否則，由此引起的嚴重後果，概由港英承擔。

今仍有大雷雨
昨多處成災居民宜慎防

【本報訊】由於低壓槽籠罩華南沿海一帶地區，本港從昨天傍晚起烏雲密佈，隨即大雨傾盆，多處水浸成災，而使全日雨量高達四點零九吋。預測今天仍有大雷雨，宜及早預防。

據廣東氣象台昨天下午預報，今日全省近海地區多雲，有雷陣雨，吹偏東風。本港天文台昨晚預測，低壓槽造成廣東沿海地區出現範圍廣闊的驟雨和雷雨。本港驟雨也將加密，間中將有雷雨，吹輕微和無定向風，最高氣溫約卅度。

本港連日來酷熱，前日最高氣溫達卅三點四度，前晚至昨天上午仍然悶熱無風，天氣醞釀變化。至昨天下午五時，烏雲密佈，隨即大雨傾盆，但雨勢以九龍半島及其西北部最大，部分街道及低窪地帶頓成澤國。

荃灣同胞攜物品慰問大窩口災民

【本報訊】荃灣愛國同胞於前日派出代表攜同慰問物品及慰問金前往大窩口木屋區慰問受災同胞，慰問物品包括膠水桶、毛巾、肥皂、白米及慰問金等，已發放七十多戶，現仍繼續發放。受災同胞在領取慰問物品後，表示深切的感謝，衷心感謝愛國同胞毛主席的教導，發揚三個「互相」精神。受災同胞一再表示要團結起來，爭取實現徙置等三項要求。

港英宣稱發告票控告漏油美貨輪
說由於颱風造成「一般的損失」

【本報訊】港九漁民鬥委會、香港抽紗業鬥委會，昨日分別發表……

【本報訊】港英昨日表示已發出告票控告美國輪船「哥倫比亞貿易者」號漏油事件。這艘美國輪船於八月七日遭颱風侵襲時在擱淺上擱淺，漏出大量的燃油，染污了石澳、大浪灣及石澳後灣等海灘。港英宣稱，控告「哥倫比亞貿易者」號是由於颱風「造成了一般的損失」的結果。

「會訊」第五號出版
刊載有關譴責蘇修侵捷文章

【本報訊】港九各界慶祝中華人民共和國成立十九周年大會籌委會編印的「會訊」，第五號昨天出版。

「蘇修領導集團及其追隨者最近武裝侵佔捷克，暴露了蘇修叛徒集團的法西斯猙獰面目，宣告了蘇修的總破產。「會訊」第五號刊載了周總理在羅馬尼亞國慶招待會上的講話，「人民日報」評論員文章「蘇聯現代修正主義的總破產」，及新華社報道「蘇修侵捷的猙獰面目」。

「會訊」第五號內容，向有記載中國海員熱烈歡迎世界人民熱愛毛主席故事的「心心向着毛主席，曲曲讚歌頌太陽」。這期「會訊」還組織了「千萬不要忘記階級鬥爭」專輯，及組國革命生產新形勢報道。

「會訊」第五號並編列了去年十月到今年八月的我國無產階級文化大革命大事記。

培僑中學學生座談當前形勢
譴責蘇修軍隊入侵捷克

【本報訊】培僑中學學生代表昨天舉行座談會，熱烈座談當前形勢。首先歡呼我們偉大領袖毛主席最新指示的發表，我國無產階級文化大革命不斷傳來勝利的喜訊——雲南省、廣西省革命委員會的成立，我們偉大領袖毛主席對教育革命發出了最新指示，這些都是振奮人心的好消息。學生代表們指出，美帝蘇修的醜惡面貌更加暴露在世界革命人民的面前。蘇修爲了自己的利益，竟然出兵入侵捷克，這樣可恥的行徑，……

學生代表們按照毛主席的教導：「你們要關心國家大事，要把無產階級文化大革命進行到底」。在座談會上，代表們表示要更加努力學習毛主席的最新指示，對於教育革命、學好毛主席的思想能夠迅速地適應我們的形勢的發展，追上形勢的需要。

代表們最後表示，不論形勢怎樣複雜，工作怎樣艱巨，只要我們緊跟毛主席的偉大戰略部署，什麼困難也能克服，我們的事業必定會取得最後的勝利。

茶葉行商會將作沙田遊

【本報訊】港九茶葉行商會定九月八日旅行沙田，在大圍陶園酒家舉行宴會。是日上午十時在尖沙咀火車站集合，領取雙程車票後，乘十時卅四分開出火車出發，抵沙田後，即到陶園酒家歇息，十一時半午餐後自由活動，分別遊覽，下午四時後在陶園聯歡，宴畢可乘任何班車返市。會方昨經發出通告，歡迎會員暨親友參加，費用每位五元，小童五元，即日起預售旅行餐券，參加者可逕到英記茶莊、協豐行、匯源茶行、宏記行等號購取。

五車相撞成一團
巴士貨車與私家車
另一輛九龍巴士輾斃歲半嬰兒

【本報訊】昨日下午五時四十分，新太子道新蒲崗第六座工廠大廈附近發生五車連環相撞事件，三人受傷，送院救藥。

該五輛車：（一）黑色私家車，車牌XX一九X〇號；（二）十三號D線（旺角碼頭至秀茂坪）雙層巴士，車牌AD四七X八號；（三）林記貨車（滿載枝）；車牌HK六五X九號；（四）文記貨車，車牌AK七六X九號；（五）私家車，AC二X二號。

這五輛車都是同一方向行駛，至上述地點，不知如何車頭撞車尾，引致巴士有兩名企立搭客受傷，林記貨車司機亦受傷，他們是提志倫（十八歲）、李元（森十七歲）及梁滿（五十歲）。

九龍巴士又發生車禍，昨晨九時十五分，一輛雙層巴士在牛頭角新區第一座與第二座之間的巴士站，竟撞向一架嬰兒車，一名六個月大的男嬰當堂被捲進巴士車底慘死。

死者名楊志成，住牛頭角新區第二座，其父母將他寄養在附近一名姓蔡女子家中，每月二百元。當時推嬰兒車的是蔡的兒子，該失事巴士編號A D四七七五號，行走旺角碼頭至秀茂坪的十三號D線。

荃灣中區一些街道明晨或明晚被制水

【本報訊】荃灣區和中區部分樓宇，明晨一時至六時，將被制水五小時。

受影響的樓宇，包括柴灣道、寶文街、荃寶灣大街之東和蕙公岩地區；中區包括以大道中、永和街、勝利街、永樂街、廣運臣街、千諾道中和海旁爲界的地區樓宇。

另外，中區荷里活道一至四三號、四六至四八號，摩羅上街三至四四、七至一四及伊利近里四、五、七號等樓宇，明晚十時至後天早晨六時亦將制水八小時。

擊壞村三木屋
遭寮仔部強拆
港英竟然出動武裝包圍

【本報訊】昨天大除武裝警察及「防暴隊」，包圍元朗擊壤村木屋，無理強拆了三間民居。

昨天上午九時許，港英派出大隊人馬，包括便衣、警察、「防暴隊」、寮仔部、理民府等六、七十人，將元朗擊壤村木屋包圍。一個態度十分惡劣而又囂張的「警察」，指揮他們爪牙，強將其中一戶木屋的女主人拉出屋外，跟着將屋拆毀，衣物傢俬被掠滿一地，還將女主人拉去警署。說她「牙擦」，要罰她四十元。在警署內又企圖強搶該婦人的銀包，該婦既不允擔保，也不允罰款，當死奪回銀包。下午，警方才被迫將該婦人釋放。

被拆屋毀家的其中一家姓龍，是九巴罷工工友。年前，港英已多次企圖拆毀他的家，這次突然出動大批人馬強拆，元朗區同胞指出，顯然港英有計劃的對他進行迫害。昨天被毀家的還有黃、譚兩家。港英還聲言今天要拆另外兩家。

男子擒賊被刺死
匪徒判入獄九年

【本報訊】男子楊昌因助友擒賊，反遭刺斃案，昨日審訊完畢，由法官綜述案情，引導陪審員團判案，陪審員團經四十五分鐘退庭商議後，以六對一票，裁定被告黃潮生謀殺罪名不成立，但誤殺罪名成立。法官判被告入獄六年；另一項被告早已承認的搶劫罪，則判入獄三年。分期執行，即共入獄九年。

低薪公務員不滿
普遍要求再加薪
港英象徵加薪難償飛漲物價
三個公務員協會昨天均作此表示

【本報訊】港英宣佈對公務員的象徵式加薪，引起廣大公務員的不滿。高級公務員協會及歐籍公務員協會均要質問港英，加薪百分之八是如何計算出來的。他們說，這個百分比根本比不上物價的上漲。華人公務員協會也表示要繼續施加壓力，要求逐步加薪。

華人公務員協會的秘書昨日指出：「我們得到的和我們所要求的，有一段距離。我們要求由一九六七年四月一日起加薪百分之二十至百分之二十五，因爲最後一次加薪是在一九六五年，而由那時起到現在物價上漲了百分之十五至百分之二十。同時，公務員還表示，他們應該得到不止百分之十的加薪。有的說：「這樣的加薪根本補償不了物價的上漲。」有的說：「靠這樣微薄的收入維持生活是相當困難的。」

歐籍公務員協會會長羅邁說，當局公佈的零售物價指數在過去一年來上漲了百分之十八，消費指數在過去兩年來上漲了百分之十一。

羅邁又說，加薪百分之八意即扣除隨之而增加的稅收、房租及年俸等，只值百分之四或百分之五。

美蔣分子竟行兇
強迫工人入工會不遂
一紗廠女工昨被毆傷痕處處
荃灣紡織染工人責港英縱容

【本報訊】荃灣……紡織染工……女工……［illegible］

港英的縱容，美蔣「自由勞工」分子更加囂張，他們一再毆打工友。紡織染工人對此，正予以密切注視。

球場地陷，牙煙！

大球場東南看台地陷穿窿，直到開波之前才被發現，臨時封閉，球迷爲之嘩然。這真是球壇上的大笑話。

大球場的主管當局，平日只曉得收錢，對於觀眾安危卻閒倍懶理，球迷因此而不得其門而入，乘興而來，掃興而返，不滿和鼓噪，人之常情。

然而，說起來還得替那些球迷額手稱慶。若非及時發現，那麼，三千人坐在那地底穿窿的看台上，就牙煙之至矣！

逢雨成災，點解？

一個颱風的豪雨，港九和新界荃灣等地多處出現水淹。九龍有些受淹地方，交通癱瘓，附近商店忙於堵水，無法營業。荃灣海壩、咸田村，水深齊胸，居民雖幸及時離開，未致釀成人命，但損失不少。

造成水淹的主要原因，是下水道不能及時排洩。水淹是可以避免的。但是港英當局就是這樣的冥頑不靈，不吸取過去的教訓，對於過去居民所提出的要求，充耳不聞，不在改善排水系統上設法。海壩、咸田兩村村民屢遭水災，他們所提出的三項合理要求，更須馬上實現。

四人服藥或跳樓
一男一女不治死亡

【本報訊】四宗自殺案……［illegible］

上水電器行失竊
兩盜賊驚醒老婦因而損失不大

【本報訊】昨日凌晨，兩個大膽賊入上水一間電器商行行竊……［illegible］

羣童游泳一人遇溺

【本報訊】昨日……［illegible］

開放只半晝　八千人入場

機儀展受歡迎

展覽品多在文化大革命中創製的

中華中學師生參觀中國出口機械儀器陳列，受到大會和觀眾的熱烈歡迎。

棉藝減價今明最後

飛龍公司拍新片「秋雨春心」開鏡

滙豐職員被控七罪

泰航機失事原因港英昨提出報告

開放只半書 八千人入場
機儀展受歡迎
展覽品多在文化大革命中創製的
中華中學師生到場受到熱烈歡迎

【本報訊】中華中學師生家長代表百餘人於昨日下午前往參觀中國出口機械儀器，受到展覽會工作人員和數千觀衆的熱烈歡迎，他們敲鑼打鼓，激情高呼：「向中華中學師生學習！致敬！」「堅決支持中華中學鬥爭下去！」中華師生進場後，首先在展覽大廳列隊，學習最高指示，高唱「東方紅」。他們參觀了在文化大革命中的新產品之後，並和部分工作人員舉行座談。在座談會上，工作人員一再表示向中華中學師生和家長代表致以親切慰問。他們說：「你們的註冊是註在港九同胞心裏，註在祖國人民心裏，港英是取消不了的，全港愛國同胞支持你們，祖國人民支持你們，我們堅決擁護我國外交部對英政府提出的嚴重抗議！」

中華師生、家長分別暢談觀感，他們激奮地說，我們親眼看到毛主席親自領導和發動的無產階級文化大革命兩年多來，工業戰線上所取得的光輝成就，內心無比激動，這是毛澤東思想的偉大勝利，我們感到光榮和自豪。祖國社會主義建設取得輝煌成就，也是對港九愛國同胞反迫害鬥爭和世界革命人民進行解放鬥爭的最大鼓舞和支持。很多同學激動地說：「看到達到世界先進水平的新產品，感到作爲中華兒女的幸福！」一位中華中學新生家長感動地說，展品多數是六七、六八年生產的，這就是廣大革命職工在文化大革命中，響應毛主席的「抓革命、促生產」的偉大號召而取得的豐碩成果。他又說：參觀後得到很大的鼓舞，今後一定要團結在學校周圍，把鬥爭堅持下去！

座談會上，中國出口商品陳列館機械儀器展覽會向中華中學致送毛主席詩詞鏡架。

昨天，中國出口機械儀器展覽出現人龍，八千餘觀衆冒雨輪候入場參觀，比前天更擠擁，會場水洩不通。展覽場中每個角落，不時爆發出觀衆的歡呼聲：「毛主席萬歲！毛主席萬萬歲！」

一位同胞一早便從威田趕到展覽場，渴望參觀祖國的新產品，當時，正好有一位工作人員在門外做清潔工作，他便向這位熱情的同胞解釋，並拿一張入場券給他，後來這位同胞在附近吃午餐，未到下午一時的開放時間便到門前等候進場。

有一位四十多歲的婦女，從荃灣前往參觀，當她聽完工人兄弟對東方紅牌拖拉機的介紹後，激動地說：「毛主

中華中學師生參觀中國出口機械儀器陳列，受到大會和觀衆的熱烈歡迎。

潮籍警探踹緝羅托
打鼓嶺兩宗命案死者遺屬繼續有新聞
曾麗花子女被帶走 羅金梅出院被拒
摩囉樓菜農捐款準備葬殮曾麗花

【本報訊】打鼓嶺情殺埋屍案，疑兇羅托仍在逃。港英警方人員加緊在打鼓嶺截查，一些潮州籍的警探，還頻頻責問鄉民。警方還採取特別措施，將曾麗花的六歲女兒及三個月大的男嬰帶走，直至昨天仍未將死者兒女，交回死者親友。

目前仍留在伊利沙伯醫院的羅金梅，因病情繼有好轉，曾要求回家，但被有關方面拒絕。羅金梅的三個兒子，目前仍由鄰居的同鄉照料。她在醫院時強烈表示，要返家照料小孩，要將三小孩撫養成人。

港英警方人員，爲什麼帶走死者葬待的兩個小孩，而不把大婦羅金梅的三小孩也帶去看管，是否怕小婦兩小孩也遭人毒手？而留下大婦三小孩，是否另有作用？鄉民猜測紛紛。

羅、曾兩家的屍體，預計今日出殯。昨天上午九時許，有四個男子由一名英籍幫辦帶領前往九龍殮房認屍，經證實死者是曾麗花後，四名男子便告離去。據說，該四名男子是曾的鄉里，他們準備在今天將屍體領出，但仍未決定在那裏下葬。

在打鼓嶺摩囉樓附近耕菜園的潮州籍同鄉，都十分同情曾麗花的不幸遭遇，紛紛熱情捐款幫助其辦理後事。昨天附近廿六戶同鄉已捐得現款八百六十元。鄉里對五個可憐孤兒更是關懷。

目前疑兇下落何去？據羅金梅的披露，顯示疑兇已逃到九龍。據羅金梅曾對她的鄉里說，在她和死者葬待曾麗花以及兩名鄉人前往打鼓嶺警署報案的前一天，她（羅金梅）曾跟蹤疑兇出九龍，看他逃到什麼地方。出至九龍後，疑兇在？她叫疑兇先到一家茶樓飲茶等她，而她自己則靜靜地到附近她的「叔仔」處，叫「叔仔」一起和她到茶樓會見疑兇，可是當她和「叔仔」一起到達茶樓時，疑兇遠遠看見她的「叔仔」前來，心知事情不妙，於是便驚慌逃遁，此後便沒有看見過疑兇的影蹤。

少男少女各一失蹤

【本報訊】一名住威田新區年十七歲之少女麥麗娟，自本年七月二十日離家後，即告失蹤。該少女身高約五呎四吋，中等身材，膚色白皙，髮短而直，眼大，嘴大，面型尖削。

又：男童朱偉忠，年十六歲，住觀塘新區，自本年四月廿一日離家後，即告失蹤。該男童面長，眼小，留有短髮。

「工人階級必須領導一切」
姚文元重要文章 三聯出版今發行

【本報訊】傳達了我們偉大領袖毛主席最新指示的姚文元重要文章「工人階級必須領導一切」，已由三聯書店編入「學習叢書」第二十輯出版，該書定價二角。

又「學習叢書」第十九輯「堅定地走上同工農兵相結合的道路——紀念毛主席首次檢閱紅衛兵兩週年」亦已出版，定價二角。上述兩書即日起在港九各大書店、國貨公司、戲院小賣部發售。

陳列館宣傳會 觀衆數逾萬五
十餘國二百多外賓往參觀

【本報訊】中國出口商品陳列館舉辦的毛澤東思想宣傳會，自本月十七日開幕以來，至昨日爲止，前往參觀、學習的各界同胞、海外華僑和國際朋友已超過一萬五千人次。該宣傳會獲得了各界同胞的熱烈歡迎。前日，遠自長洲的廿多名漁民，攜男帶女於十二時許便來到了陳列館，陳列館的負責人被他們的熱情所感動，特別提早開放，讓他們進入會場參觀。

開幕以來，港九工人兄弟成爲了宣傳會的主要觀衆。但也有不少官、津、補、私的同學，聯系前往參觀。

該宣傳會同時也獲得國際朋友的歡迎。目前已有近二百名分別屬於十多個國家的外國人士先後參觀了宣傳會。

該宣傳會每日定期演出的革命文藝節目，更獲得觀衆的歡迎和讚揚。

該宣傳會現繼續在陳列館舉行，每日由下午一時至晚上八時開放。開放期間每日並定於下午二時半、四時半、六時由革命文藝隊伍演出精采節目。

上月受害者達到一〇六三！
車禍傷亡步步高陞 死亡重傷比率更大
兩皆較六月增四成 交通案上月亦增

【本報訊】據港英警務處交通部昨日發出的統計數字顯示：七月份共有車禍八一二宗，較上一個月份增加一宗，但傷亡數字則由九七六宗增至一〇六三宗，其中死亡人數由二十一名增至三十名。重傷者三五〇人，輕傷者六八三人，而上一個月份則爲三二九人及六二六人。

五月份至七月份三個月內之車禍，傷亡人數爲三，一五八人，其中死亡者八十六人，重傷者一，〇七一人，輕傷者二，〇〇一人。去年同期之車禍，傷亡人數爲三，〇六六人，其中死亡者六十二人，重傷者一，〇〇二人，輕傷者一，九九二人。

七月份車禍之傷亡名單包括有行人五五〇人，私家車乘客一四八人，公共車輛乘客一百人，電單車駕駛人八十三人，單車駕駛人七十二人及私家車駕駛人四十六人。

七月份呈報之交通違例案件共有二六，六八二宗，較上一個月增加二，六九五宗，亦較去年同月增多一九，〇二〇宗。

在上述案件中，行駛時違例者有七，一九九宗，泊入及靜止車輛者有一四，三〇六宗，違反照規定者有二，一七七宗。此外，有一，四〇七架車輛，曾因阻碍交通及違例泊車而被警方拖扣。

反對港英封閉中華 激昂口號聲震法庭
被非法審訊五同胞理直氣壯斥港英

【本報訊】八月十五日大埔道近龍翔道出現「支持中華中學」的大字標語，港英警察竟胡亂拘捕了五位同胞。昨天五位同胞在北九龍裁判署被非法「審訊」。他們在港英法庭再三高呼反對港英封閉中華中學的口號，並理直氣壯地表示：「我們中國人有權利在香港宣傳毛澤東思想。」

五名被迫害的同胞是：㈠鍾淸水，卅九歲，司機；㈡黃挺，四十一歲，汽車修理工人；㈢朱志福，卅四歲，司機；㈣陳玉群，卅八歲，籐工；㈤陳海興，卅一歲，油漆工人。港英羅織「罪名」，說他們於八月十五日凌晨「在大埔道近龍翔道油漆，引起損壞港府公物，價值約二百一十一元五角二分。」五人均堅決否認「控罪」。

五位受審同胞在庭上指出：香港是中國的領土，中國人有權在自己的領土上辦學校，有權學習、宣傳毛澤東思想。同胞們昂揚地說：中華民族有同自己的敵人血戰到底的氣概，反對港英迫害中華中學，堅決支持中華中學的正義鬥爭。怯懦的法官竟阻止同胞發言，佯說中華中學事件與此「案」無關。

法官宣佈該案今晨「宣判」。

膠業工人有集會 迎戰友光榮出獄
促港英釋放全部受害同胞

【本報訊】膠業工人前晚舉行大會，熱烈歡迎光榮出獄的李勝、殷昌同、彭輝等三位戰友。三戰友是在去年八月廿三日港英法西斯武裝軍警襲擊樹膠塑膠業總工會時被非法拘捕的。

大會主席在會上講話時，讚揚三位戰友英勇與港英展開針鋒相對的鬥爭。

會上，工友們紛紛把毛主席像章及其他珍貴禮物送給三位戰友，氣氛熱烈。

光榮出獄戰友及家屬分別在會上講話，表示今後要和港九同胞一道，把反迫害鬥爭進行到底。全體工友並一致嚴正警告港英，必須立即無罪釋放全部獄中愛國同胞。

棉藝減價 今明最後

【本報訊】棉藝織造廠門市部週年紀念，近日舉行大減價，各種絨衫及仿毛衫褲等，減價六折至八折。減價期限現餘今明二天，選購從速。該廠門市部地址在大道中一五三號。

身遭毆打反被誣告
莫可量斥港英迫害
指出警察虛構謊話 法官竟說要宣判

【本報訊】中華國貨公司職工莫可量，於本月十九日在公司返家途中，遭港英警察攔途毆捕，並羅織莫須有「罪名」，對他橫加迫害。法官押後今晨「宣判」。

被誣告的中華國貨公司職員莫可量，廿二歲，被港英誣告「於八月十九日在北河街毆打二八四四號警員李世雄，及損壞屬港府物品肩章兩個、皮鈎、皮帶共值三元八角」。莫可量堅決否認控罪。

港英一名女醫生昨日在庭上「作供」說，二八四四號警員的左手指有一厘米長傷痕，可能手臂有擦傷，可能是被硬物擊落所致。莫可量隨即在庭上指出，警員李世雄的擦傷是用自己電筒擊傷，以圖陷害的。

警員李世雄「作供」說，當日在橫巷見一人，喝問是誰，當時他說：「我是莫可量」，對他說：「不要用電筒照射。」問及職業，莫可量取身份證看，並向他聲明是國貨公司職員，當時兩名女工友出來，問甚麼事，李世雄承認用右手拿着的電筒打在莫可量頭上，誣說：「莫可量扼他的頸並打他」，又說當時莫抗議他，有十七人圍着他抗議，並說當時莫可量把他的肩章扯下來。

莫可量指出對方的話全部都是虛構的謊話。

他在陳詞時說，當晚與三位朋友送一位工友返家，事後行經一橫巷入口處，遇見警員二八四四號向他索取身份證，他答以身份證在家中，對方竟汚言侮辱偉大領袖毛主席，他立即提出抗議，對方一聲「死潮仔」，隨即用電筒打他頭部。來幾名警員跑到馬路邊自行把肩章及皮帶撕爛。然後，強行把他推上警車返回警署羅織「罪名」。法官聽畢後，押後今晨「宣判」。

昨天港英當局眼見有數十位同胞前往旁聽，竟然派出大批武裝警察集結在法庭內外。

飛龍公司拍新片 「秋雨春心」開鏡

【本報訊】正當新聯公司加緊拍攝粵語彩色片「神偷伙侶」和彩色社會寫實片「春夏秋冬」之際，飛龍公司又於八月二十八日在清水灣片場開拍一部彩色的時裝文藝片「秋雨春心」。「秋」片是一部粵語大製作，佈景講究，演員陣容新，有張活游、[illegible]、方輝、容小意、江濤、呂錫賓、李月清、朱克、李亨；該片的製片是盧敦，編導是左几。

滙豐職員被控七罪

【本報訊】由美國舊金山引渡回港受審的前滙豐銀行衛新高級職員C·M·那索，被控七項詐騙及五項監守自盜罪名。昨日該案再在維多利亞地方法院提訊，法官宣佈將案續押候至九月二日提審。

泰航機失事原因 港英昨提出報告
年前飛機失事如此了結

【本報訊】去年六月卅日，泰國航空公司的一架卡拉維爾式客機在九龍灣失事墮毀，引致機上七十三名乘客中有廿四人喪生，已人重傷。另七名機上人員也有二人重傷。

對於這一意外事件，港英昨日由「航空意外總檢查官」發表調查報告，認爲失事原因有三點：㈠客機駕駛員未依照泰國航空公司之程序，在視線不良情形下，採用「在機長監控下」飛近之辦法；㈡該機機長未曾適當監控該機之飛近；㈢副駕駛員在下降至超出最低高度之後，對飛機控制不當；下吹之風可能增加因控制不當而形成之高度損失。

資方措施不合理 寶樹織工昨停工
昨派代表交涉提四項要求 盼資方拿出誠意解決糾紛

【本報訊】爲爭取獲得合理的待遇，土瓜灣寶樹織造廠有限公司織機部全體工人，被迫暫時停工，同時派出代表向資方交涉，表示抗議資方的種種不合理制度，提出㈠現在所織的毛衫，每件工資應由八元半加至十元；㈡今後所有新貨，應先開列價錢（工資）；㈢不得無理除人；㈣今後新貨標價，如有不合理者，工人有權要求提高等合理要求，但資方拒不接受工人的合理要求，甚至關起鐵閘，拒絕接見工人代表，工人甚爲不滿，要求資方拿出誠意來，對此，及時解決此一勞資糾紛。

該廠專門織造女裝毛衫，以輸美爲主，廠內織機部共有男女工人一百三十餘人。長期以來，資方均是採取先織貨而後定工錢的不合理制度，工人得不到應有的待遇。最近資方又發出一批新貨，但前日工友在領取新貨時，卻發覺貨不對辦，原來該批新貨比一般有很大的修改，織工也複雜得多，因此一致要求提高工資，在事實面前，資方不得不作出讓步，但只答允每件毛衫由原來七元六角增加至八元五角，可是這個價錢仍然是不合理的，所以工友一致要求加至十元，但卻遭到資方的無理拒絕。爲了爭取合理的待遇，全體織機部工友不得不一致暫時停工，等待資方作出合理的解決。同時派出代表向資方交涉，並提出四項合理要求。

昨日資方由廠長出面，對工人的合理要求不予接受，又以向訂貨作要脅，企圖迫使工人就範。工人對資方這種毫無誠意的態度，極表不滿，但爲了不使事件擴大，昨日午間，再派出代表與資方談判，可是資方竟把寫字樓的鐵閘關起來，拒絕與工人代表談判，工人更爲憤慨，並一致表示要加強團結，如得不到合理的解決，將繼續停工。同時並希望資方能拿出誠意來，與工人談判，接受工人的合理要求，以解決此一勞資糾紛。

龍五入獄四月
被控使用林黛戶口空頭支票
法官說是難輕判拒以罰欵代獄

【本報訊】已故影星林黛丈夫龍繩勳，日前被控使用五百元空頭支票案，昨午在中央裁判署裁定罪名成立，被判入獄四個月，法官並不准以罰欵代替入獄。法官判案時說：「沒有那一點被告值得輕判，被告家庭環境寬裕而使用空頭支票，唯一的判決是坐監。」

此案於昨天中午十二時零五分宣判。法官不許龍繩勳以罰欵代替入獄。兩項控罪同時罪名成立，各判入獄四個月，同期執行，共入獄四個月。

此案原告人爲洛克道聯合酒吧經理湯錫南，控告龍繩勳於五月廿三日在洛克道聯合酒吧內簽數行騙，發出五百元空頭支票兩項罪名。

該酒吧經理供稱，六年前認識龍繩勳，他在五月廿三日晚上十一時三十分，交出一張五百元的支票給侍者，換取五百元現款。五月廿七日持支票往銀行取款，但支票被退回。當日下午五時至七時，打十多次電話找龍繩勳，後來才找到，龍繩勳答應當晚取款到酒吧，但無下文，至六月廿七日到家中找龍繩勳，沒有找到。遂向警方報案。

該支票從一朋友手上以現鈔換來，該支票屬於林黛生前的戶口支票簿中的一頁。法官聽取案情後，昨天作出上述的判決。

雜架同業聯誼會 九屆新員昨就職

【本報訊】港九雜架同業聯誼會昨晚假金山樓慶祝該會成立八周年暨第九屆職員就職典禮。會上洋溢着團結友愛的氣氛。

新員就職典禮在雄壯的「東方紅」歌聲中開始，該會主席在會上致詞，表示今後要高舉毛澤東思想偉大紅旗，要把會員團結工作搞得更好，辦好會員福利事業。友會代表及會員也在會上講了話。第九屆全體職員在偉大領袖毛主席像前舉行宣誓。就職典禮前，由該會會員子弟表演了革命文藝節目，獲得全場熱烈的掌聲。會後，舉行聯歡聚餐。

小船改大失重心 「海闊天空」告覆舟
海事處發表遊艇失事原因

【本報訊】據港英海事處宣佈，「海闊天空」號遊艇沉沒原因的調查顯示，「此次沉船事件基本上實由於負責者，缺乏有關船隻穩定性知識」。「海闊天空」號是在今年六月廿二日在九龍公共碼頭海面沉沒的，當時香港中文大學的一名講師的太太，大學的一名學生溺斃。

據該項調查所得的資料，證明「海闊天空」號的原來設計和建造，只是旨在運載少數人的快艇。但卻在一九六六年末經一改裝爲遊艇，在甲板上面加建一個艙，並加上甲板，船上原來所裝的大型重汽油引擎，也改用一具輕型柴油引擎。由於這樣的改裝，使船隻的重心升高，並將其穩定性減低。因此在船上一邊人多，一邊人少的情形下，「海闊天空」號傾沉的危險性也告增加。

港英海事處爲此向各艇主提出勸告，如擬將小艇改作遊艇用時，應徵求一有資格造船技師的意見」。

誘泰女當娼案 審訊接近尾聲

【本報訊】五名泰籍女郎被迫當娼案，經過一月多來審訊，被告作供完畢，全案昨天已近尾聲。該案昨日開庭後，被告葉金成，接受主控官盤問時稱，他已娶有兩名妻子，來港之目的是做生意，在曼谷開設有一間建築公司及一間工廠。他在泰國時，經常賭鼓。他又稱自己的妻子尤甚漂亮。該案今日續審。

今天主要節目

上午七時十五分：即日主要節目預告。七時廿分：簡要新聞。八時十五分：新聞報告。

中午十二時卅分：美國黑人生活史之十二：殘酷的私刑。十二時四十五分：新聞報告。

下午三時四十分：現代小說：「我是一棵搖錢樹」（五四）。四時：新聞報告。六時四十分：新聞漫談：（一）二叔公講新聞告——馬鈴薯不退化，使我頭腦不退化；（二）馬鈴薯和它的用途。七時五分：每周一歌：「北京升起紅太陽」。七時十分：聽衆信箱。七時卅分：徵唱革命歌曲：「毛澤東思想閃金光」。七時五十分：民族小說：「歐陽海之歌」第七十回。八時十分：七日完播劇：「飛來橫禍」第二場。八時廿五分：明日主要節目預告。八時卅分：新聞報告。八時五十分：音樂曲藝：「毛主席語錄」再版前言爲林彪同志指示譜曲。九時：實地錄音報道：「訪問九龍船塢工人談工作和生活情況」的錄音報道。九時卅分：成語新談之「葉公好龍」。九時四十分：連環廣播劇：「千家萬戶」之「帝夾背非」第一場。十時卅分：新聞報告。

澳門 濠江中學招生

學級：五年制中學、小學部及幼稚園各級新生
試期：九月一日（星期日）上午九時
開學：九月二日（星期一）
宿舍：中小學分設男女宿舍
校址：澳門螺絲山腳
簡章：函索或在澳門新報、大公報處
電話：二二二一四
校長：杜嵐

大贈送
凡購壽星白葡萄酒 大瓶裝一枝
送象山牌鼓汁雞 或梅林牌 五香雞肫一罐
經銷處：成利行 地址：旺角水渠道34—36號 電話：八〇〇九二二
港九各大國貨公司、酒莊、士多、辦館、南貨號有售

瀚海雄風　梁羽生

第四回：苦酒又添豪傑淚　春波未逝故人情

都市快鏡

李太的遭遇　鄰人

新例強迫推遲付款期
印尼生意看淡
當地驗貨後才准港商提款影響經營頗大
部分麵粉已收信用證但若干訂單會取消

【本報訊】印尼恢復准許當地入口商開信用證來港，新制訂了幾項限制條件，使港商今後做印尼生意增加許多困難。商人估計有些舊訂單可能被迫取消。

印尼恢復准許當地入口商開信用證來港，新制訂了三項限制條件：一、印尼列入「黑名單」者，信用證依然不准開出，外匯繼續被凍結；二、印尼買家或香港供應商中有一個被列入「黑名單」者，則信用證不准開出，但已聯入的外匯，可以在扣除銀行費用後發還印尼幣；三、印尼買家與香港供應商都沒有被列「黑名單」者，信用證可以開，但規定貨物運到印尼口岸後要開箱檢驗，證明貨物與信用證所列貨類相符，香港付貨商才能向銀行收取貨款。

印尼開信用證來港新制訂的條件，使香港商人今後做印尼生意增加許多困難。因依照新規定，貨物付船後不能即時向銀行收取貨款，要待貨到印尼受檢驗之後，通知此間有關銀行，港商才能收取貨款。根據一般估計，港商要延遲一個月至四十天才能收回貨款，週轉無形要多積壓四十天的資金。同時，貨物付運以迄印尼海關驗明貨物的一段時間內，倘遇風險或印尼買客突然出了問題，則貨款難入負責，港商就要血本無歸了。

因為印尼恢復開信用證新訂了限制條件，印尼商戶的訂貨今後只能有一部分有信用證開來。因不符合新訂條件而沒有信用證開來的舊訂貨，倘若拖延太久，將有被迫取消訂單可能。

印尼盾在自由外匯市場的黑市匯價連日猛跌，昨天跌到七十二印尼盾對一港元，不久前跌至六十二盾對一港元。

【本報訊】印尼反動政權加強管制港貨進口，並強迫推遲付款期，已使港商對今年內該線的貿易看淡。

據貿易商說，印尼反動政權由從本月廿八日起，復准入口商對香港、新加坡開出信用證提取舊訂貨，但卻規定港貨要先運往印尼，同時還要港商把公證行的驗貨報告和其他有關文件寄往印尼，經過當地海關審核對與信用證內容相符，然後港商才可向此間銀行提取貨款。

貿易商指出，印尼反動政權訂出上述的信用證「新條例」，實質上是加強管制貨物從香港和新加坡輸去。有消息說，印尼反動政權現已指定此間兩家公證行為「合格驗貨人」，即限定所有由香港運往印尼的貨物，都要由該兩家公證行負責鑑定和檢驗。

目前最使貿易商為難的是，印尼開來的信用證不能馬上兌現，但他們把貨物運往印尼，却必須先向廠家或其他供應者付款；同時，港貨運抵印尼的時間，又往往比此間銀行單據寄到當地的時間為早，但印尼海關却定要收到公證行的報告和各種單據才能驗貨。此外，此間銀行因不明印尼買家的目前處境如何，就算他們已接到對方開來的信用證，也不放心對港商付運的貨物墊款買單。所有這些情況，都會大大增加辦莊在週轉上的困難，迫使他們經常都有一大筆資金被積壓着。

現時已有些印尼入口商開來信用證提取舊訂貨，其中有一部分是麵粉。但亦有不少舊訂貨，尚未收到信用證。部分貨物將於日內由港調運。至於印尼商客來新單訂貨，則港商認為還需等待一段時期。

二三盤商續吸
內地米成交多

【本報訊】昨日二三盤商依然多買內地米，對大盤提沽的各宗內地米，均有落手吸入。澳洲米亦有較大批成出。

昨市頭盤商提沽的七宗內地米，先後成出五千七百六十包，約佔總成交額的半數。主要原因是二、三盤商興趣濃厚，紛紛落手補貨。另外澳洲米亦做開不少，成過二千七百九十包。此外泰國米和美國米則成過三千三百多包。即全日正盤成交的食米，共一萬一千八百多包，買賣尚稱活躍。

各宗食米每擔成價：洪字絲苗八十七元八毫，日字油占八十二元五毫，忠字銀竹占八十一元五毫，寸占八十一元三毫，冬占七十四元三毫，油占七十九元八毫，中包澳洲米八十二元三毫，小包澳洲米八十一元三毫，澳洲花六十一元三毫，紅玫瑰美米八十三元三毫，新孔雀絲苗八十三元五毫，紅鑽芝新米八十三元，黃三塔新米八十一元，紅三喜新三號米六十八元。

股市行情表（單位：港元）

股名	成交價	漲跌差價	成交股數
匯豐	154	—	1,208
亞航	2.85	—0.200	6,500
聯合企業	5.15	—	16,000
遠東企業	16.5/16.6/16.8/17/16.9	+0.400	2,775
會德豐	8.1/8.15/8.25/8.2	+0.100	55,725
九龍倉	16.4/16.3	—0.100	4,100
黃埔	33.5/33.25	—	13,600
太古倉	18.4/18.7/18.6	+0.300	9,700
均益倉	16.6/16.7	+0.300	2,562
大酒店	20.2/20.1	+0.100	2,000
置地	46.25/46.5/46	—0.250	8,395
隆豐	1.31/1.32/1.31	—0.020	90,000
信託	1.46/1.48/1.47	+0.010	70,000
電車	10.6/10.5	—0.100	9,750
中巴	20.2/20.1	—0.100	1,700
九巴	22/21.8/21.9/22.1	+0.100	10,360
油蔴地小輪	43/42.5/42.25	—1.000	3,400
九燈	23.6/23.5/23.4	—0.200	13,063
港燈	25.5/25.6/25.4/25.5	—	13,113
港燈紅股	24.3/24.4/24.5	+0.100	2,505
港燈股權	9.3/9.4/9.5	+0.200	3,846
電話	25.6/25.5	—0.200	13,781
東亞	78	—	700
煤氣	13.2/13.3	—	4,710
太平	4.5	—	113,000
和記	8.8/8.85/8.95/8.9	+0.200	108,500
怡和	17.3/17.9/18.3/18.2	+0.700	3,326
英泥	18.9/19/19.1/18.9	+0.100	4,289
啤酒	35.25/35.75	+0.500	1,100
牛奶	48.25/48.5/48.25	+0.250	3,400
連卡佛	28.3/28.4	+0.200	3,200
會德豐廠	8.05/8.1	+0.050	9,874
南洋	8.45/8.5/8.55/8.6	+0.200	19,199
聯合橡膠	1.83	—	32,000
橡膠信託	5.9	—	4,000
城市	8.75/8.8	+0.050	26,960
屈臣氏	52	—	2,000
港機	43.5	—	3,100
鋼業	4.7/4.65/4.7	—	9,600
聯新	15/15.1/15.2/15.4/15.5/15.7/15.9/15.8	+1.100	39,400
南海	14.2/14.1	+0.700	1,500
成交總值			7,330,000

註：「漲跌差價」係前昨兩日收市價的差價。

榴花糖市道穩定
商人經營多獲利
買賣東歐砂糖蝕多賺少

【本報訊】在過去三個多月內，國產榴花牌砂糖的市道，一直保持穩定，並成為市場上最行銷的一種粗砂。一般販商經營榴花糖，都可獲利，這與經營東歐糖的時限時蝕利，賺少蝕多，構成一個強烈的對比。

品質差劣的東歐糖[illegible]粗砂，預定[illegible]由新加坡轉流來港。前昨兩日曾有了大百噸由新加坡[illegible]，每擔價為廿二元至廿三元和廿三元半作原料[illegible]的粒頭大[illegible]品質亂七八糟[illegible]一批搬、零售商均無興趣買入。新加坡買家把它轉售來港，是要蒙受虧損的，因為單是運費就要花了一筆錢。

國際原糖期貨價跌後稍升。前日紐約十月期貨為每磅一點六一美仙，十一月一點七美仙。倫敦十一月期貨升為每噸十八點一五鎊，十二月二十點一鎊，但現貨則再跌至十七鎊的低紀錄。

雙喜棉胎今年早到
本月已運來五批

【本報訊】國產雙喜牌棉胎，今年提早運港供應，最近到貨甚多，即全部交與訂貨客戶。

據國產雙喜牌棉胎經銷商海外貿易公司消息，國產棉胎的棉花質量好，保暖性能高，工作認真，細緻，很受廣大顧客讚許，故每年雖大量來貨，仍常感求過於供。

此間經銷商為了更好地滿足市場需要，今年已作好一切安排，提早將貨物運來。本月份先後已有五批貨物運到，而且這幾批貨已全部交與訂戶。日間續將有不少新貨運來，天氣轉涼，即可開盤。

最近運到之國產棉胎，質量比去年來貨繼續提高，來量亦續將比去年增加。

德匯銀行買賣價
第三日連續改高
法滙價昨天亦調升

【本報訊】昨日西德匯和法匯的銀行買賣價同時改高，前者每百港元比前少兌〇・三一二五馬克，後者則比前少兌〇・〇六二五法郎。以下是這兩種外匯新率：

西德匯買價：六四・五馬克；賣價：六六・三七五馬克，匯單六五・六八七五馬克。

法匯賣價：八〇・六二五法郎；買價：電匯八一・七五法郎，匯單八二・二五法郎。

K金回跌
美鈔企穩

【本報訊】由於倫敦與巴黎金價稍微回跌，此間K金市昨亦不支而退。美鈔價則尚企穩。

外電報道倫敦金價比前降五仙，每安斯報三九・六美元；巴黎金價則由四三・四七美元順至四三・七一美元。加上部份搶劊者見利吐售，金庫又厚，故此間K金市不支而退，昨日收市價比前日收市價低〇・三七五。

K金開市二九八・七五，最低價曾跌至二九八・六二五，整日價位無大上落。上午收市成二九八・六二五，[illegible]後市情無大變化，尾市價值微升至二九八・七五，收市二九八・七五。低息大嶺。牌上交收三千一百兩，牌下交收二千五百兩。

河南鴨梨金帥蘋
昨天首批運到上市
深圳方柿初來買賣搶手

【本報訊】首批河南鴨梨和深圳方柿，昨天抵港，陽山梨越銷越旺。

昨天上市的河南鴨梨，貨色很靚，每擔以五十元成出。同時上市的還有第二批脫黃梨，貨色比首批好。昨天一千五百件開盤，即被果商扯購一空。

現時抵港的陽山梨，有來自上海、河南和山東等地，數共三千餘件，多被流動街販吸入。上海貨每盒成十二元一毫，河南和山東貨每擔均成四十元。此外成出的尚有河南的酥梨、香蕉梨、孔德梨、皇梨和鵝花梨等，市價均定。

上海南匯蜜桃和玫瑰葡萄昨復運來。葡萄約五千多箱，來貨成熟度頗高，味道清甜，每箱成三十七元。南匯水蜜桃，特級貨每盤成五元五毫，一級貨四元五毫。

首批河南金帥蘋果昨上市，果身青綠，個子端正，肉脆爽，每盒成十六元五毫。昨天成出的紅玉蘋，顏色特別鮮紅，每盒以九元五毫成二千七百盒。

新出深圳生方柿已抵港，來貨甚搶手，一級貨每擔成六十元，二級貨每擔成五十元，三級貨成四十元。

龍眼快將完場，昨天僅由廣州運到一百羅左右，石圍每擔成一百元。

聯紡和記股
炒家吸入多

【本報訊】股票市場炒家，昨日很明顯的向一部分紗廠股和一部分小面額股展開攻勢，特別是向聯紡股。受此影響，該股在一日間每份漲價一元一毫，這是沒有見過的現象。同時成交近四萬份，也是不常見的。

和記股又成交十萬份以上，比週二遷多六千多份。其餘信託、會德豐、隆豐、城市和九巴股等，交投均較多。據行內人說，已經獲得相當利潤的項目，炒家多半拋出，將回資金轉移到另容易下手的項目，昨日這種做法明顯可見。故市價下跌。

截郵時間

今日空郵（星期五）

地區	時間
中國大陸	上午七時
加、美國東岸、巴西	上午十時
菲律賓	上午十一時
泰	中午
台、日	下午一時
科威特、埃、西德、夏威夷、美（除東岸）、非洲、杜拜、巴林、伊拉克、巴基斯坦、荷、比、丹、挪、法、意、瑞典、尼日利亞、中南北美、瑞士、希臘	下午二時
星、馬	下午三時
澳洲、新西蘭、伊朗、英、緬、印、南越、沙巴	下午六時

平郵

地區	時間
哥斯達黎加、牙買加、泰、老撾、東巴基斯坦、東印度、南朝鮮	下午五時

明日空郵（星期六）

地區	時間
中國大陸	上午七時、下午六時
南朝鮮	上午九時
星、馬、泰、老撾、錫蘭、沙巴	中午
丹、挪、瑞典、台、日、沖繩	下午一時
巴基斯坦、瑞丁、黎巴嫩、敍利亞、荷、比、瑞士、西德、法、英	下午二時
夏威夷、美、中南北美、科威特、埃、蘇丹、菲、意、印尼	下午三時
澳洲、新西蘭、南越、菲、印、美、中南北美、菲、加拿大	下午六時

隻船口入出日明日今

今日入口船隻

船名		來往港口	停泊地點	公司
加士多	CASTROF(中午)	新加坡	A25	日郵
奧士文納總統	P. PRES. OSMENA(上午六時)	馬尼拉	A17	美總
士打菲芝	STRAAT FIJI(下午六時)	南美南非馬尼拉	A26	渣華
海寶	HALLBORG(中午)	曼谷	B14	多利順
邊華爾	BENVALLA(上午十時)	英國	九龍倉橋	捷行
塔利	TANDJUNG SELE(中午)	日本	B4	中[illegible]
士打巴利	STRAAT BALI(中夜)	上海	A21	渣華
海迪	HALLDIS(下午二時)	日本	B17	多利順
海雄	HERO(中午)	新加坡	B13	多利順
法蘭士德	FRANCIS DRAKE(下午四時)	澳洲	海厦	渣甸
士打荷蘭	STRAAT HOLLAND(下午八時)	南美非洲加拿大	A2	渣華
華潭邦	WATAMPONE(中夜)	印尼	油蔴地	裕[illegible]
海琥珀	SEA AMBER(下午十二時半)	上海	西環碼頭	華夏
華斯德多倫	WESTERTOREN(中午)	新加坡	富華橋	渣華
東昌	TUNGSING(下午)	天津	B19	鉅興
威沙比冲	VISHVA PREM(下午十時)	加爾各答	A13	港郵
麗蒂姬羅	LADY CLIO(晚上)	汕頭	B5	華夏

今日出口船隻

船名		來往港口	停泊地點	公司
山度士丸	SANTOS MARU(上午六時)	東非	A5	大阪
邊來路	BENLOYAL(下午)	倫敦	海厦	捷行
天龍	HEAVEN DRAGON(早上)	金邊	B18	安江
寮國	LAOS(下午四時)	神戶橫濱	海厦	法郵
安順	ANSHUN(中午)	青島	北角橋	太古
日本熊	JAPAN BEAR(下午四時)	沖繩美國	A2	美輪
北京	PEKIN(下午)	日本上海	A11	天祥
金熊	GOLDEN BEAR(上午五時)	馬尼拉	A25	美輪
香港生產	H.K. PRODUCER(上午八時)	曼谷	A3	港郵
雷頭	THUNDERHEAD(上午二時)	檳榔	九龍倉橋	渣甸
加士多	CASTORF(下午)	日本	A25	日郵
勝隆丸	SHORYU MARU(下午)	新加坡	B2	海聯

明日入口船隻

船名		來往港口	停泊地點	公司
哈化臣總統	PRES. JEFFERSON	美國	九龍倉橋	總統
美加拿	MEGARA	意大利	A	[illegible]
維文路	VIMINALE	日本	A	天祥
光榮二號	GLORY No. 2	日本	B11	大信
丹娜奧倫尼亞	DONA OURANIA	日本	A26	大阪
巴哈多	BAHADUR	新加坡	A	大興行
維也納	VIENNE	歐洲	九龍倉橋	法郵
奈良山丸	NARASAN MARU	日本	A	大阪
開拓	PIONEER CRUSADER	紐約	北角橋	總統
菲律賓郵	PHIL. MAIL	溫哥華	A	鴨來
明達	UNION BRENDA	沙巴	油蔴地	海聯
威加寶	WAINGAPOE	印尼	B	亞非
金獅	GOLDEN LION	青島	B	源源
安慶	ANKING	基隆	西環碼頭	太古
大伯	TIBER	日本	A	太平
比高	BAIKAL	橫濱	海厦	華林
寶根威	BOUGAINVILLE	日本	A22	沙嗜
西簇士	CYCLOPS	英國	太古橋	太古
伊利洛克士	EURYLOCHUS	英國	A	英迅
芬蘭	FERNLAND	英國	九龍倉橋	多利順
金馬	KING BAY	廣州	B	源源
恩遇加利	GLENGARRY	曼谷	A1	渣甸
麗打馬士基	RITA MAERSK	美國	九龍倉橋	捷成
華盛頓	WASHINGTON	曼谷	九龍倉橋	渣甸

明日出口船隻

船名		來往港口	停泊地點	公司
邊力希	BENNACHIE	利物浦歐洲	九龍倉橋	捷行
芝大隆	TJITARUM	東非	B1	渣華
多利多	TOREADOR	美國	A4	多利順
喜運	FELICITY	西貢金邊	B15	鴨和
興光丸	KOKO MARU	馬尼拉	B3	大信
士打菲芝	STRAAT FIJI	日本	A26	渣華
海雄	HERO	日本	B13	多利順
士打荷蘭	STRAAT HOLLAND	日本	A2	渣華
聯合自由	UNION FREEDOM	美國	A31	渣甸
寶根維	BOUGAINVILLE	溫哥華	九龍倉橋	多利順
奧士文納總統	P. PRES. OSMENA	加州	A17	美總
亞拉加華	ARAKAWA	澳洲	九龍倉橋	鐵行
東星	EASTURN STAR	比利士本	九龍倉橋	渣華
約翰馬士基	JOHANNES MAERSK	印度波斯灣	A7	捷成

輪船停泊表

船名		停泊地點	公司
百威	PALVIA	油蔴地	中[illegible]
華都南寶	WATUDAMBO	油蔴地	通裕
廣東	KWANGTUNG	A23	太古
安娜馬士基	ANNA MAERSK	A33	捷成
愛琪	AGIA EFTICHA	B16	華夏
蘭開夏	LANCASHIRE	A6	泛洋
湖北	HUPEH	海厦	太古
恬美	ARENA	B6	建華
蘇珊	SUSANNE	B7	振盛行
東方幸運	EASTERN LUCKY	油蔴地	建華
彭布祿士	PEMBROKESHIRE	九龍倉橋	渣甸
亞基利士	ACHILLES	A34	太古
新之吉	SANGIHE	B23	通裕
興光丸	KOKO MARU	B3	大信
南城	KOTA SELATAN	A10	一誠
丹保拉	GUNUNG TAMBORA	B19	亞非
吉昌	GBII YUNG	A8	港郵
第五和光丸	WAKO MARU No. 5	B12	日郵

渣華郵船公司
總代理：荷蘭東亞輪船公司　利來郵船公司
太子大厦電話：二四一一八一（二十線）

航線	船名	開航日期	直航
澳洲線	TJIWANGI 芝萬宜	九月二十日	布利士彬，雪梨，墨爾砵。
東非線	TJIBANTJET 芝萬捷	九月十二日	東非各埠。
西非線	STRAAT BALI 士打巴利	九月一日	西非各埠。
南非線	STRAAT TOWA 士打杜華	九月六日	石叻，巴生港，毛里士，德班，南非各埠。
歐洲線	KARACHI 喀拉蚩 / KOUDEKERK 高達吉	九月五日 / 九月十日	歐洲大陸各埠。
地中海中東線	STEENKERK 士甸吉	九月廿五日	地中海，中東及歐洲各埠。
拉丁美洲線	MUSI LLOYD 務時來 / KARAKORUM 加拉高林	九月八日 / 十月[illegible]日	拉丁美洲加勒比海區域，中南美洲各埠。

Japan Line
M.S. "KOSOH MARU"
高宗丸
九月六日抵港　七日開行
直往日本神戶、名古屋、橫濱及美國東岸各埠
貨客付貨請移玉步
宏記大廈九〇一室　泛洋航運有限公司
電話：232383 227668 232875 224977

Japan Line
M.S. "LANCASHIRE"
英國蘭開夏輪
九月四日開行　泊A6落貨
直往：SAN FRANCISCO, ENSENADA, ACAPULCO, ACAJUTLA, PUNTARENAS, BUENAVENTURA, CRISTOBAL, CARTAGENA, BARRANQUILLA, PUERTO CABELLO, MARACAIBO, LAGUAIRA, ARUBA, CURACAO, PORT OF SPAIN
（兼收加勒比海及中南美洲及西印度群島等地貨載）
貨客付貨請移玉步
宏記大廈九〇一室　泛洋航運有限公司
電話：232383 227668 232875 224977

KIE HOCK SHIPPING (H.K.) CO., LTD.
M.V. "TONG SING"
東星輪
八月三十日抵港　九月四日落貨
七日開行　直達星加坡、巴生、檳城
存入倉所有費用概由收貨人負責
入口收貨人請即前來本公司辦理提貨手續，否則代
祺福船務（香港）有限公司
地址：干諾道中八十一號地下
電話：446145, 442292, 446496

ANKAN SHIPPING CO., LTD.
安江船務有限公司
S.S. HEAVEN DRAGON (SOMALIA FLAG)
天龍輪
八月廿八日收貨　卅日早上開行　泊B18
直航：金邊
總代理：安江船務有限公司
德輔道中61—65號華人銀行大廈10樓
貨運部電話：二四六八〇二一六

KING LINE LTD. HONG KONG
TEL: 449730 449739
M.V. "KIM HOCK"
金福輪
九月五日抵港卸貨
七日收貨　十一日開行
直透：椰加達
貨客付貨請臨本公司接洽
入口收貨人注意：請提早來本公司辦理提貨手續，否則代存入倉所有費用概由收貨人負責
金聯船務有限公司
地址：德輔道西永基大廈二〇一三室
電話：四四九七三〇　四四九七三九

MINAMI NIHON LINE
南日本商船株式會社
M.S. EIKO MARU
英恒丸
九月一日由日本抵港　九月二日落貨　三日開行
快輪直放新嘉坡、巴生港
將貨代存入倉，其倉租及風火水險等費，一切費用統歸各收貨人負責，如有碰爛水漬等情，請自行到倉公證檢驗
代理處：順業船務貿易有限公司
大道中三六七至三七一號萬利大廈八〇四室
電話：四三三二〇一，四三三八〇，二四四九〇〇

"S" LINE REGULAR SERVICE
M.V. UNION BRENDA
明達輪
九月一日收貨　二日開行
直放亞庇、山打根、斗湖、古達、汶萊、美里、詩巫
總代理：海外聯合海運有限公司
李寶椿大樓一二〇一室
電話：四三九五〇四，四四五七〇九

「海琥珀」M.S. "SEA AMBER"
由上海來。
定於八月卅日下午抵港，泊鼎船洲海面。
「麗蒂姬羅」S.S. "LADY CLIO"
由汕頭來。
定於八月卅日晚抵港，泊B5泊。
請各收貨人速來本公司辦理提貨手續。
華夏企業有限公司啓
中國銀行大廈五樓。電話：二四三二六一。

新加坡太平船務有限公司
THE PACIFIC INTERNATIONAL LINES LIMITED, SINGAPORE
M.V. "KOTA SELATAN"
南城輪
八月廿九日抵港，即日卸貨。
九月一日收貨，三日開行
直達：新加坡，紅海各港（ASSAB, PORT SUDAN, ADEN, HODEIDA）
入口收貨人注意：請提早來本公司辦理提貨手續，否則代存入貨倉，所有費用由收貨人負責。
貨客付貨請臨本公司接洽
香港代理：一誠有限公司啓
地址：德輔道中環球大廈二四〇七室
電話：239329 240368 220716 232923

GUAN GUAN SHIPPING LTD. HONG KONG BRANCH
M.V. "KING BAY"
金馬輪
八月卅一日抵港卸貨
九月一日收貨，二日開行　往：星加坡
M.V. "GOLDEN LION"
金獅輪
八月卅一日抵港卸貨
九月二日收貨、三日開行
往星加坡　巴生　庇能
入口收貨人注意：請提早來本公司辦理提貨手續，否則代存入倉，所有費用統由收貨人負責
源源船務有限公司香港分公司啓
地址：德輔道西永基大廈二〇〇七室
電話：四四九七三九　四四九七三〇

名神海運株式會社
MEISHIN KAIUN KTISHA LTD. OSAKA JAPAN
M.S. SHORYU MARU
勝隆丸
八月廿七日由日本抵港
八月廿九日收貨　三十日開行
直放新嘉坡
入口收貨人請速來辦理提貨手續，否則屆時代卸收存貨倉，一切費用及風火水險等責任概歸收貨人負責。此啓。
總代理：海外聯合海運有限公司啓
李寶椿大樓一二〇一室
電話：四三九五〇四　四四五七〇九

火・車・時・刻・表

九龍開	到羅湖	羅湖開	到九龍
上午6時30分	上午7時34分	上午6時04分	上午7時10分
7時32分	8時44分	6時38分	7時46分
8時38分	9時43分	7時10分	8時16分
9時26分	10時30分	7時48分	9時05分
10時34分	11時38分	8時58分	10時05分
11時43分	下午12時46分	10時06分	11時13分
下午12時58分	1時58分	11時14分	下午12時22分
1時45分	2時49分	下午12時02分	1時09分
2時55分	3時57分	1時12分	2時24分
4時02分	5時06分	2時25分	3時34分
5時12分	6時22分	3時33分	4時41分
5時54分	6時57分	4時19分	5時29分
6時46分	7時51分	5時27分	6時32分
8時0分	9時03分	6時33分	7時40分
9時0分	10時03分	7時09分	8時14分
9時47分	10時50分	8時07分	9時14分
(E)10時30分	11時33分	9時19分	10時25分
(S)11時0分	0時03分		

附註：表內有（E）者在星期日及公眾假期停開，有（S）的只在星期六、日及公眾假期行走。

深圳開	到廣州	廣州開	到深圳
下午12時50分	下午3時10分	上午8時	上午10時25分
3時45分	6時25分	上午9時45分	下午12時25分

瀚海雄風

梁羽生

第四回：苦酒又添豪傑淚　春波未逝故人情

杜雄自打嘴巴，此事大大出乎楊婉意料之外。楊婉不覺一愕，怔住步。只聽得杜雄說道：「婉妹，我是給鬼迷了心竅，一時糊塗，說出了你不中聽的話來。不過，我委實是對你十分傾慕，但求你能原諒我的一時糊塗。從今之後，我失誓以禮相守，決不敢再說半句褻瀆的說話。婉妹，你能原諒我嗎？否則我可真是無地自容了！」

楊婉雖然是一個豪爽的少女，有人對她表示傾慕，即使她討厭這個人，心裏也還是有幾分歡喜的。何況楊婉對杜雄一向就有好感，而且曾經受過他的「大恩」呢？楊婉心裏想道：「如今他已知道了我要為思南守節的決心，他自己也知道自己的糊塗了，我似乎也不應該令他太過難堪。」

想至此處，楊婉又坐了下來，淡淡說道：「過去的事去了，我只當沒有聽到你剛才的說話。你也不必再提。今後咱們還是兄妹。」

杜雄暗暗歡喜，卻裝作不勝羞愧的樣子，嘆了口氣，說道：「這樣我才安心。妹夫的仇，我還是替他報的。嗯，現在天色已晚，婉妹，你餓了吧？」

楊婉為了轉移話題，大大方方的說道：「是有點兒覺得餓了。」

杜雄笑道：「我早已吩咐他們準備了。」當下，出外打了一轉，回來的時候，店小二果然跟着他搬來了一桌酒席。

楊婉道：「這麼多酒菜怎麼吃得了？」

杜雄道：「咱們捱了許多日子的苦，也該享受一下。吃不了就揀喜歡的佈樣吃一點。」說罷，對店小二揮一揮手，示意他不用在一旁伺候。

店小二擺好酒席，便即退下。楊婉在杜雄殷勤相勸之下挾了幾箸菜，杜雄斟滿了兩杯酒，說道：「婉妹，現在咱們總算是暫時脫出險境了，我和你乾一杯，慶賀慶賀。」

楊婉道：「我不會喝酒。」

杜雄笑道：「這也不是烈酒，只喝一杯，不會醉的。吃過了飯，我到外面另找個地方過夜，我是男人，沒有客店，露宿也行。」言下之意，顯然是怕楊婉不放心，是以他要避嫌疑了。

楊婉倒有點過意不去，心想：「他和我一路同行，未曾對我有過絲毫不軌的動作。看來他總還能夠算得上是個發乎情止乎禮的君子。」

楊婉正自躊躇，只見杜雄已是一飲而盡，把杯底翻了轉來，說道：「我先乾為敬了。婉妹，你若不喝，那就是還怪我了。」

楊婉聽他這樣說，不得已舉起酒杯，說道：「好吧，我雖然不會喝酒，這一杯也還是要陪大哥喝的。」杜雄見她肯喝，心中暗暗歡喜。（一六八）

香江異錄

莫多聞

小說家的癖好

這一晚，里昂和胡從古不但到了舞廳、到了夜總會，而且，由於這個胡從古投決定不回同學會，里昂給他安排，在一家高級酒店過夜。里昂也就成了他唯一的朋友，直「談」到天亮。

胡從古從此搬出同學會。新居停是尖沙咀區以接待單身住客著名的AB公寓。

AB公寓之所以著名，由於所接待的並無性別之分。不過，無論男性或女性，大多是「長客」或常客，極少是生客人。

AB公寓裝置華麗。還設有酒吧。酒吧和住房之間還有一條長廊的距離。因為這酒吧通宵營業，到了午夜二時，還有幾名菲籍樂師為飲客奏樂。如果不是有住客同在一間，這酒吧不會招待外來飲客。

這公寓裏還設有「娛樂室」。「娛樂室」的存在是相當秘密的。多少洋場玩家所以要留在AB公寓，據說就因為具有叫他們的「娛樂趣味」獲得滿足的「娛樂室」。

「娛樂室」裏面叫玩家們滿意的，他們透露是：「這裏面有小型銀幕，有放映彩色電影的放映機，更有精彩的外國或日本拍製的小型電影。經常在那裏居住的客人，常常在那裏招待朋友。因而，不但可以得生意，還經常撮合「姻緣」。「娛樂室」裏的椅子，也是特製的椅子，是變化多端的椅子。人們要是高興，那麼一躺，椅子便成了臥榻。

玩家們每每談到「娛樂室」，總是津津有味，談個沒完沒了：「更奇妙的是，放映室裏的工作人員，除掉銀幕方框，其他地方是完全看不到的。因此，單身男客招待單身女客，要是因此陶醉了，因此熱情被燃熱，變化多端的椅子就很有用武之地。試想，這樣的「娛樂室」，還不夠令人流連，令人有「只此一家」之感。」

胡從古住到AB公寓的第二天，里昂便讓他觀光「娛樂室」。

里昂並且為胡從古選了幾部他看了不知多少遍的法國片子。

這部放映時間只有十二分鐘的法國片，以兩個男人為描寫對象，一個神父，一個青年花匠。花匠天天到教堂做早禱。神父瞧着他健碩的軀體，總是顯得有點失神。他常常藉着「天父」之名，在花匠身上摸來捏去，說是「神賜給他恩典」。所以他愈長得那麼健碩如牛。（九）

親兄弟

高旅

又夜

定了，陳炳耀在大廳神遊。他想了一肚子的拳經，去找馮南茜。他一早出門，就到馮南茜的寓所去。這件事用不着和哥哥商量，提也不必提，他不怕對付這種女人。如果馮南茜屋子裏有男人，他準備了一套辦法對付；如果沒有，有另一套。總之要給她一點顏色看。可是現在這一套或那一套都沒有用，馮南茜不在，晚上沒回來。女工沒騙他，他親自查看過。在屋子裏踏進踏出，成竹在胸，似乎有恃無恐，所以腳步也重實了，就像操兵一樣。

他沒法知道馮南茜昨晚在什麼地方，問女工是問不到的。或者是賭檯上的俱樂部，或者是楊濟那兒，或者是和老方在一起，也許又育了新的主題……都沒法子估得定。她既然擁護楊濟去當經理，也許不到珠寶舖裏去了。不過仍舊要找一找。

馮南茜的照片掛在臥室裏，三尺×二尺，金色框，吻閉了嘴在笑。陳炳耀向她啐了一聲「臭婊子」，就走出來。又喃喃地說：「你們這些混帳會消滯！」

踏出門，卻撞着了馮南茜。她精神萎頓，掛下了眼皮，正在打呵欠，手上的袋子，好像是拖着的，也提不動了。臉上沒搽粉，蠟黃，皺紋多得像碎紋古瓷，嘴脣是藍色的。陳炳耀嚇了一跳，瓦像個母夜叉，從來不曾見過她這樣臉。

馮南茜覺得面前有一個人影，勉強撐起眼皮，看了一眼，像受了針刺一樣，猛然把她刺醒了，睜大了眼睛，說：

「是你？」

陳炳耀覺得她更加可怕了，一雙睜眼，紅紅的，像豺狼；一張口，黑黑的，像猩猩。可是他力持鎮靜，對自己說：現在，看到她的真面目了。這就是真面目。

「是我。」陳炳耀冷冷地說：「找你來了，還你錢來了。」

「還錢？好呀！」馮南茜好像還有剩餘的精神，用不用，不在乎，把腰板子一挺就成了，同時顯出什麼也不怕的樣子，直着脖子對陳炳耀說：「裏面去談。」

陳炳耀分明已經知道她並不是來還什麼錢，而是來找她辦交涉的。她怎樣應付？陳炳耀覺得未免可笑，我看穿你經在肚子裏，只兩三下，就要打得你抬不起頭來，看你怎樣搞。突然，他又可憐她起來，進屋子，問她說：「怎麼這樣呢？一晚沒睡嗎？」

馮南茜回手關上門，把手提袋往沙發上一拋，說：「夜總會打了烊，就打到現在。」

現在馮南茜在他面前，不再裝成嬌羞的小姐，乾脆把真面目相向了。（二一〇）

果人

陶文

一六八　升官

纔縮在灌木叢下的罪人，也像被射中一槍，肩胛一陣劇痛，咁咁叫了起來。

他從夢中驚醒了過來，一睜眼坐起，情不自禁地用手撫摩着肩胛上的疤痕。

仰望天空，仍然黑沉沉，公園週圍的大廈的霓虹燈已經熄滅，個別窗孔仍泛着朦朧的眼睛，透出慘淡的燈光。

寓士威像是一條窒息不通的動脈，隆隆的電車轆轆聲沒有了，風馳電掣的汽車也「死火」了。

他揉揉肚皮，輕輕喘了口氣，正想躺身下去，忽然怔住了，那一雙眼睛，停留在百德新村一幢大廈上。

在大廈的陽台上，從房子裏透出的燈光，映出了兩條黑影。那分明是一男一女，他們相擁在一道，除開了兩個頭外，幾乎無法分辨出他們是兩個人。

罪人現出一副貪婪的饞相，目不轉睛的張開嘴口，仰望着那一個陽台。

「呸！女人，老子玩得多啦！」他伸手擦去嘴角的流涎。……

瞧着那一男一女，他幻想着男的就是他，女的是誰呢？

那女的是誰？他弄不清楚，像是安娜，又像是在大都會舞廳的紅舞星姚莉莉，更像是……唔，反正不是縣城的土妞，或者是路柳牆花，而是淑女型的。哈哈，不管她們是什麼樣的貨色，[illegible]

淑女並不[illegible]在內。他認為[illegible]就是蝦女對他[illegible]辭色。

去想蝦女幹什麼？還是想想安娜吧！安娜是那樣[illegible]，他從前還想也不敢想。在村裏時，他就[illegible]得安娜是個公主[illegible]可攀。[illegible]千依百順。[illegible]港，安娜[illegible]拋。

[illegible]到了香港之前，[illegible]千辛萬苦。[illegible]就在他肩胛受傷的時候，[illegible]就不明不白地倒在阿根的身邊。阿根還在呻吟，金牙四連迹氣也不會了。

金牙四之死，給他帶來了幸運。陳蔭祖對他們的[illegible]常常而歸，自是非他的手下，靠是一大筆飯桶。不知是為答謝阿根，還是因為肯替他賣命，

他身邊已經沒有一個心腹，陳蔭祖將阿根提拔為偵緝隊長。等阿根的傷口痊癒時，縣城裏的人民所受的災難，那就更甚了。

陳蔭祖[illegible]而陳蔭祖也知道自己吃肉，不能連骨頭也不留下給阿根。因此，阿根很得[illegible]到縣中的那個人人怨[illegible]。阿根死心塌地巴結陳蔭祖，陳蔭祖對他也言聽計從，阿根成為陳蔭祖的代理人，向人揮刀開斬。

晴天霹靂，解放軍揮軍南下，陳蔭祖也露出了他的本相來了。

小說林

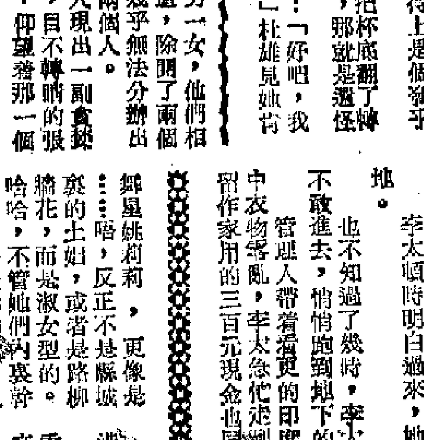

火鳳凰

三二　提心吊膽

當蘇茜向靜娟和花蓮說到她正面表示很反對，反對張迪龍他們那份雜誌的論調時，花蓮急神問她：

「他有什麼反應？」

「他也沒有反駁我，只喊苦悶咯，沒根咯之類，還有點牢騷。可是我再問，他又不說了。」蘇茜接着又把昨晚張迪龍跟她說的那些話，轉述了一遍。

花蓮很強地用肯定的口氣道：

「我看準是個胡塗蛋。」

「就憑這麼點轉述，能肯定人家只是胡塗，你太天才了吧！」靜娟的這話，使花蓮很不服貼，她搶着說下去——

「你們想想，要是那傢伙真有那麼一套歪理，肯放棄他可以說服蘇茜的機會麼？所以我估計他自己也還搞不清楚，懵裏懵懂的，人家怎麼說，他就怎麼說，認為很時髦。但一知半解地未必自己真就那麼想，所以也有一定的苦悶。」

「你的話也不是完全沒有道理，不過那還只是表面現象的分析。」

「那就讓蘇茜去了解多些吧。」

不等花蓮話說完，蘇茜就連忙搖手又搖頭地喻急起來，打斷花蓮說：

「不不不，別叫我跟這種人打交道，怕怕！」

「唉！看你怕成這樣，他能吞了你？」

「吞了還好，就怕他暗地裏算計人，要提心吊膽的，那多沒意思。」

「要團結可以團結的人嘛，不進行了解，怎麼能知道是不是可以團結的對象呢？」

「道理是不錯，但具體做起來得考慮清楚。戰術上要重視的。」

花蓮雖然明白靜娟的意思，是指蘇茜還不夠成熟，怕難以應付這類複雜的人，但她總覺得這不失是蘇茜一個鍛鍊自己的機會，因反問靜娟：

「剛才你不是還說蘇茜，要不敢守當頭，怎麼可以學會鬥爭來着？」

「我並沒有反對蘇茜進入鬥爭，我在想要為蘇茜創造條件，我們有人比較知道那般人的情況。」

「哪些人？張迪龍？」

「不，寫那篇文章的那人，和他的那個小集團。」

「張迪龍說那個人是什麼名家哩！」蘇茜說完好奇地又問靜娟：

「你認識那個人嗎？」

「我不認識，聽說過。」

常常看到這個人發表在報上的文章。穆實義知道多些。」

「嗯！怎麼那麼大哥這時候還不來？你約他幾點鐘的？」

「說好落了學就來。」

「不會有事來不了嗎？」

「不來會有電話的，也許路上就誤了。」

蘇茜知道花蓮和靜娟都很信任穆實義，心裏合計，最好他不讓成我跟張迪龍再碰頭就好了。（二〇三）

都市快鏡

李太的遭遇

鄰人

李太是位家庭主婦，自從結婚之後，生活一向有規律。

這天，李太送李先生出門之後，看見已是下午三點多鐘，連忙拖拽菜籃，到市場買餸去。

由於颱風之後，街市上的蔬菜肉食，既貴又缺，而且不新鮮，李太只是個小康之家的主婦，每天的買餸錢有限，當然只能揀些價錢低廉的餸菜。若在平日，她在大廈對面的街市買餸，最多半小時就買好了；這天，只餸菜太貴，她在市場內外兜來逛去，竟花了近兩個鐘頭，等她匆匆忙忙趕回家時，已是五點多鐘了。

李太搭電梯上十樓，她住在這大廈後座最末一個單位，平時出入的人很少，然而，當她行到大門前，卻見一個陌生男子，正在用鎖匙開她家的大門。李太大吃一驚，急忙問道：「你是誰？」

「你是誰？要來這裏作甚麼事？」那陌生男子忽然回過頭來，用一把明晃晃的刀子指着她。李太頓時明白過來，她一向膽小怕事，[illegible]刀子，立刻昏倒在地。

也不知過了幾時，李太終於甦醒過來，[illegible]大門開着，卻不敢進去，悄悄跑到樓下的管理處，向大廈[illegible]。管理人帶着看更的印度人陪着李太上十樓，發現屋內衣物零亂，李太急忙走到五桶櫃前，發現櫃門被撬開，室內留作家用的三百元現金也已經不翼而飛，但那個陌生男子卻不知去向。

新檔記

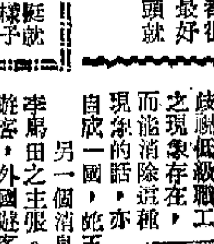

傳增設中菜

今日傳出兩個消息。一個是取消九樓辦事處，一律搬到總辦事處辦公，或者可以話，將九樓辦事處與總辦事處合併，創一辦公地方。話九樓辦事處取消，由於人事方面有多少變動，大家希望有好消息，免致每次出糧都但而已。但傳係咁傳，人事如何變動不得而知。馮先生亦承認有此事。馮先生曰：「搬落總辦事處冇好添，有冷氣嘛。不過亦有人睇實兩間辦事處[illegible]。」至於何以有此變動呢？則有兩個說法。一說要裁員，裁員就是為了縮皮。另一個說法是消除九樓辦事處低級職工之作風。[illegible]現在就係要消除這種現象[illegible]。

另一個消息是餐廳部增設中菜。有人說此乃李馬田之主張。李馬田認為，旅客大部分是外國遊客，外國遊客慌恐有西餐食，來到香港就要換換口味食中菜，肥水流入別人田，所以餐廳部生意唔淡，非增設中菜不可了。不但增設中菜，而且是茶樓酒家形式，有茶飲，有點心食。究竟喱個消息是真定假，連餐廳部工友都唔知。然而餐廳部工友，人人認為增設中菜有此必要。有個來貨取貨之工友，曰：「好，增設中菜好，但佢根本唔明白，鬼頭至中意中國菜。有的鬼頭來食晚飯，問過中國菜，立即驗去第處。此種情形時時有，損失不少。如果做埋中菜生意，人多熱鬧，幫襯埋西菜生意也。」

無論如何，兩個消息均與李馬田有關，大家講起時，亦以李馬田為中心，話此是李馬田上任之新猷。事實上，酒店自開張以來，暮氣沉沉，未聞興利除弊之舉。可見李馬田之職務，不僅管理職工，而且有推動營業之責任也。照咁睇，炳叔亦有眼光獨到之處。李馬田先攪好營業狀況，然後再調整人事，逐步來，目前對職工未有動靜，是時候未到而已。（四三五）

入口船期預告

船名		開來港口	月日	公司
英恒丸	EIKO MARU	日本	9月1	順榮
太平洋衛星	PACIFIC TELSTAR	美國	9月1	捷郵
南非好紀綠	S.A. HUGUENOT	日本	9月1	渣甸
聯順	LUEN SOON	婆羅洲	9月1	聯順
坪洲	PING CHAU	高雄	9月1	太來
布利斯托丸	BRISTOL MARU	新加坡	9月1	大阪
德健亞	DEGANYA	美國	9月1	新興行
東南丸	TONAN MARU	日本	9月1	東方
高華天	CORVETINE	日本	9月1	捷成
加利一號	BERDIKARI ONE	日本	9月1	新興行
大華山	TAIWAHSHAN	曼谷	9月1	順昌
華新	VIRGINIA	倫敦	9月2	順昌
香港榮譽	HONGKONG HONOUR	美國	9月2	港郵
大興丸	DAIKO MARU	日本	9月2	日郵
信義	SINGI REEFER	日本	9月2	大信
汶萊第一	BRUNEI No.1	沙巴	9月2	榮興
金龍	GOLDEN DRAGON	基隆	9月2	建華
亞運那	ARANYA	歐洲	9月2	寶隆
巴華利亞	BAVARIA	歐洲	9月2	捷順
奇利馬士基	CLARA MAERSK	馬尼拉	9月2	捷成
威爾遜總統	PRES. WILSON	橫濱	9月2	總統
阿京城丸	BUENOS AIRES MARU	日本	9月2	大阪
大韓怡美利	HUGHEVERETT	日本	9月2	福來
菲哥利多	PHIL. CORREGIDOR	馬尼拉	9月3	大工
冀州	CHI CHOW	高雄	9月3	大信
春和丸	SHUNWA MARU	日本	9月3	中央
雄鋒	AMERICAN CHALLENGER	紐約	9月3	美輪
邊歐寶力	BENALBANACH	高雄	9月3	德行
愛蓮貝琪	ELLEN BAKKE	舊金山	9月3	鴻行
芬溪	FERNBROOK	美國	9月3	多利順
長崎丸	NAGASAKI MARU	日本	9月3	大阪
士打曲	STRAAT COOK	南美南非	9月3	渣華
沙喇伯丸	CELEBES MARU	日本	9月3	永泰
第八金力丸	KINRIKI MARU No. 8	日本	9月3	東洋
越洋丸	ETSUYO MARU	日本	9月4	順榮
施高拉	CRNA GORA	日本	9月4	聯林
根哥	GUNHILD TORM	曼谷	9月4	川崎
如雲	RU YUNG	美國	9月4	港郵
東方勇士	ORIENTAL HERO	美國	9月4	港郵
蘇彝士丸	SUEZ MARU	新加坡	9月4	大阪
荷蘭士端	HOLLANDS DUIN	大連	9月4	渣華
浩生	HO SANG	沙巴	9月4	渣甸
岩手丸	IWATE MARU	日本	9月4	日郵
喀拉蚩	KARACHI	歐洲	9月4	渣華
協洲丸	KYOSHU MARU	日本	9月5	中央
多加蘭	TOGARAN	印尼	9月5	鋼裕
天星	STAR ALCYONE	日本	9月5	順來
金福	KIM HOOK	中國	9月5	金華
士打利路	STRAAT RIO	南美南非	9月5	渣華
金隆丸	KINRYU MARU	日本	9月5	永泰
秋葉山丸	AKIBASAN MARU	日本	9月5	大阪
吉福	CHATWOOD	日本	9月5	大阪
新居哥斯基	SINEGORSK	日本	9月5	渣士滿
菲律賓熊	PHILIPPINE BEAR	馬尼拉	9月5	美輪
士打杜華	STRAAT TOWA	日本	9月5	渣華
威拿仙利達	WERNER SEELENBINDER	歐洲	9月5	東方
明台	MING TAI	日本	9月5	大信
明寶丸	MEIHO MARU	日本	9月5	海聯
相星	STAR ARCTURUS	新加坡	9月5	順來
高宗丸	KOSOH MARU	日本	9月6	泛洋
葡萄牙丸	PORTUGAL MARU	日本	9月6	川崎
山昌丸	SANSHO MARU	日本	9月6	東方
克武士	BLACK KNIGHT	日本	9月6	新興
麥賽賽總統	P.PRES-MAGSAYSAY	舊金山	9月6	美邦
[illegible]	MUSI LLOYD	印尼	9月6	渣華

（左接入口船期預告）

船名		開來港口	月日	公司
岡崎士丸	GANGES MARU	日本	9月6	大阪
箱根山丸	HAKONESAN MARU	日本	9月6	大阪
意大利丸	ITALY MARU	日本	9月6	[illegible]
先鋒	PIONEER MAIN	紐約	9月6	美輪
伯來姆	PRIAM	日本	9月6	太古
常島丸	TSUNESHIMA MARU	日本	9月6	川崎
芝萬隆	TJIMANUK	東非新加坡	9月6	渣華
山里丸	YAMASATO MARU	日本	9月6	萬邦
邊羅文	BENLOMOND	英國	9月7	德行
日隆丸	NICHIRYU MARU	日本	9月7	泰山
加利福尼亞	CALIFORNIA	美國	9月7	渣甸
智巴沙	CHYEBASSA	印巴	9月7	鐵行
伊勢丸	ISE MARU	日本	9月7	日郵
瀨田丸	SETA MARU	日本	9月7	日郵
大家泰	TAGAYTAY	美國	9月7	多利順
大寶石	TAIPOOSEK	新加坡	9月7	順昌
加賀丸	KAGA MARU	新加坡	9月7	日郵
海明	HAI MENG	上海	9月7	多利順
寶順豪	BUSUANGA	歐洲	9月8	寶隆
成海丸	SEIKAI MARU	日本	9月8	東方
栗田丸	AWATA MARU	日本	9月8	日郵
西寶利亞	CYPRIA	歐洲	9月8	沙嗜
桂林	KWEILIN	新西蘭馬尼拉	9月8	太古
日產丸	NISSAN MARU	日本	9月8	川崎
麥堅利總統	PRES. MCKINLEY	美國	9月8	總統
成嘉丸	SEIKA MARU	日本	9月8	東方
協安	UNION CONCORD	美國	9月8	道華
烈娜些亞	RADNORSHIRE	英國	9月8	渣甸
新武士	SAMOS	澳洲	9月8	順來
海興	HAI HING	詩巫	9月8	多利順
寶威	BENTE BROVIG	美國	9月8	海運
士丹佗	STEINTOR	英國	9月8	太古
昌島丸	MASASHIMA MARU	美國	9月9	川崎
安順	ONSHUN	日本	9月9	中央
尼加拉瓜丸	NICARAGUA MARU	日本	9月11	[illegible]

出口船期預告

歐洲線

船名		開往港口	月日	公司
美加拿	MEGARA	意大利	9月1	[illegible]
彭布洛克州	PEMBROKESHIRE	倫敦	9月1	渣甸
維文路	VIMINALE	意大利	9月2	天祥
大寶	TIBER	歐洲	9月2	太平
伊利洛克士	EULYROCHUS	歐洲	9月2	藍煙
岩手丸	IWATE MARU	黑海	9月5	日郵
喀拉蚩	KARACHI	歐洲	9月5	[illegible]
邊歐寶力	BENALBANACH	滿德倫敦	9月6	德行
意大利丸	ITALY MARU	歐洲	9月7	[illegible]
伯來姆	PRIAM	利物浦	9月7	太古
瀨田丸	SETA MARU	北歐	9月9	日郵
高德吉	KOUDEKERK	歐洲	9月10	渣華
夏蒙尼亞	HAMMONIA	歐洲	9月10	捷成
同士伯	TONSBERG	歐洲	9月11	太平
寮國	LAOS	馬賽	9月12	法郵
河內	HANOI	歐洲	9月12	天祥
新達	SUNDA	倫敦歐洲	9月14	鐵行
邊多倫	BENDORAN	倫敦鹹德	9月15	德行
北佐格拉士	PATROCLUS	利物浦	9月15	太古
佩拉	BEIRA	歐洲	9月17	寶隆
錫蘭	CEYLON	歐洲	9月17	太平
蘭連利安	GLENLYON	倫敦	9月21	渣甸
狄斯亞士	THESEUS	利物浦	9月23	太古
邊依頓	BENEDIN	倫敦鹹德	9月23	德行
亞利曼尼亞	ALEMANNIA	歐洲	9月24	捷成
潘都角	PANDO CAPE	鹹德倫敦	9月24	鐵行
維也納	VIENNE	歐洲	9月25	法郵
士甸吉	STEENKERK	歐洲	9月25	渣華

（左接出口船期預告）

船名		開往港口	月日	公司
如雲	RU YUNG	倫敦歐洲	9月25	港郵
亞運那	ARANYA	歐洲	9月25	寶隆
巴華利亞	BAVARIA	歐洲	9月25	捷成
傑克遜總統	PRES. JACKSON	馬賽	9月27	總統
印・巴・中東線				
丹娜奧倫尼亞	DONA OURANIA	波丁廉得港	9月1	大阪
海德	HALLDIS	吉大港加爾各答仰光	9月1	多利順
南城	KOTA SELATAN	紅海	9月3	一誠
大韓怡美利	HUGHEVERETT	加爾各答仰光	9月3	福來
施高拉	CRNA GORA	中東	9月5	聯林
天星	STAR ALCYONE	波斯灣	9月6	順來
先力哥士基	SINEGORSK	果德拉斯	9月7	渣士滿
岡崎士丸	GANGES MARU	吉大港加爾各答	9月7	大阪
伊勢丸	ISE MARU	近東	9月8	日郵
平洋丸	HEIYO MARU	卡拉蚩波斯灣	9月9	日郵
巴勝	BASSEIN	仰光	9月11	新興行
律地倫	NUDDEA	波斯灣	9月13	鐵行
娜斯馬士基	LAURA MAERSK	波斯灣	9月13	捷成
泰星	THAI	波斯灣	9月15	順來
茂利怡美利	MURRAYEVERETT	加爾各答吉大港仰光	9月20	福來
吾妻山丸	AZUMASAN MARU	喀喇蚩波斯灣	9月21	大阪
東南亞線				
美上美	SUSANNE	曼谷	9月1	振隆行
華都南賓	WATUDAMBO	雅加達泗水	9月1	[illegible]
寶威	PALVIA	印尼	9月1	[illegible]
加利一號	BERDIKARI ONE	印尼	9月2	新興行
東方幸福	EASTERN LUCKY	曼谷	9月2	建華
高華天	CORVETINE	新加坡印尼	9月2	捷成
威爾遜總統	PRES. WILSON	馬尼拉	9月2	總統
明達	UNION BRENDA	亞庇婆羅乃	9月2	海聯
金馬	KING BAY	新加坡	9月2	源源
永洲	CONTINENTAL TRADER	印尼	9月2	亞洲
恒發	AURELIOKL	詩巫	9月3	澳洲
英恒丸	EIKO MARU	新加坡巴生	9月3	順榮
聯順	LUEN SOON	婆羅乃	9月3	聯泰
金獅	GOLDEN LION	新加坡巴生檳榔嶼	9月3	源源
金龍	GOLDEN DRAGON	西貢	9月3	建華
汶萊第一	BRUNEI No.1	婆羅乃	9月3	榮興
南城	KOTA SELATAN	新加坡	9月3	一誠
大華山	TAI WAHSHAN	曼谷	9月3	順昌
大興丸	DAIKO MARU	西伊里安	9月3	日郵
喜馬拉雅丸	HIMALAYA MARU	新加坡巴生	9月4	永泰
沙喇伯丸	CELEBES MARU	曼谷	9月4	永泰
第八金力丸	KINRIKI MARU No. 8	新加坡	9月4	東洋
春和丸	SHUNWA MARU	新加坡	9月5	中央
協洲丸	KYOSHU MARU	新加坡巴生	9月6	中央
金隆丸	KINRYU MARU	新加坡檳榔嶼	9月6	永泰
克武士	BLACK KNIGHT	新加坡	9月7	新興行
東風	TONG SING	新加坡巴生檳榔嶼	9月7	[illegible]
威加寶	WAINGAPOE	印尼	9月7	[illegible]
浩生	HO SANG	山打根斗湖	6月8	渣甸
大家泰	TAGAYTAY	曼谷	9月8	多利順
多加蘭	TOGARAN	雅加達三寶壟	9月11	鋼裕
金福	KIM HOCK	雅加達	9月11	金華
萬隆丸	BANDUNG MARU	印尼	9月13	日郵
上海・新港・天津線				
荷蘭士端	HOLLANDS DUIN	上海	9月6	渣華
芝萬隆	TJIMANUK	新港	9月7	渣華
安德烈	ANDRZEJ STRUG	上海	9月20	天祥
基隆・釜山・日本線				
維也納	VIENNE	神戶橫濱	9月1	法郵
海德	HALLBORG	日本	9月1	多利順
邊華路	BENVALLA	橫濱神戶	9月1	德行
布利斯托丸	BRISTOL MARU	日本	9月1	大阪
芝芙	CHEFOO	日本	9月1	太古
巴哈多	BAHADUR	日本	9月2	德行
美多華	METOHIJA	日本	9月2	[illegible]
安徽	ANKING	基隆	9月2	太古

（左接出口船期預告）

船名		開往港口	月日	公司
比高	BAIKAL	橫濱	9月3	華林
士打曲	STRAAT COOK	日本	9月4	渣華
蘇彝士丸	SUEZ MARU	日本	9月4	大阪
華東本	WATAMPONE	高雄基隆	9月4	[illegible]
巴士泰基	BAXTERGATE	日本	9月5	大阪
荷蘭士端	HOLLANDS DUIN	日本	9月5	渣華
相星	STAR ARCTURUS	日本	9月6	順來
士打利路	STRAAT RIO	日本	9月6	渣華
高宗丸	KOSOH MARU	日本	9月7	泛洋
威拿仙利達	WERNER SEELENBINDER	日本	9月7	東方
加賀丸	KAGA MARU	日本	9月7	日郵
海興	HAI HING	日本	9月9	多利順
邊羅文	BENLOMOND	橫濱神戶	9月9	德行
智巴沙	CHYEBASSA	日本	9月9	鐵行
西寶利亞	CYPRIA	日本	9月9	沙嗜
烈娜些亞	RADNORSHIRE	日本	9月10	渣甸
非洲線				
士打巴利	STRAAT BALI	西南非	9月1	渣華
南非好紀綠	S. A. HUGUENOT	南非	9月2	渣甸
寶根威	BOUGAINVILLE	西南非	9月2	沙嗜
士打杜華	STRAAT TOWA	西南非	9月6	渣華
箱根山丸	HAKONESAN MARU	西南非	9月7	大阪
常島丸	TSUNESHIMA MARU	西南非	9月8	川崎
栗田丸	AWATA MARU	南非	9月9	日郵
九州丸	KYUSHU MARU	東非	9月11	大阪
芝濱翔	TJIBANTJET	東非	9月12	渣華
協優丸	KYOYU MARU	東非	9月13	日郵
莎維	SHAVIT	西南非	9月16	新興
捷士馬士基	JESPER MAERSK	西南非	9月17	捷成
墨西哥丸	MEXICO MARU	南非	9月21	大阪
美洲線				
先鋒	POINEER CRUSADER	美國	9月1	美輪
吉雲	GEH YUNG	美國	9月1	[illegible]
菲律賓郵	PHIL. MAIL	溫哥華	9月1	[illegible]
毗沙比華	VISHVA PREM	溫哥華	9月1	東方
麗美敦	LAOMEDON	美國	9月1	太古
德健亞	DEGANYA	美國	9月2	新興行
伊利洛克士	EURYLOCHUS	紐約	9月2	藍煙
阿京城丸	BUENOS AIRES MARU	美國	9月2	大阪
菲哥利多	PHIL. CORREGIDOR	美國	9月3	大工
卡拉馬士基	CLARA MAERSK	美國	9月3	捷成
香港榮譽	H.K. HONOUR	溫哥華	9月3	港郵
蘭開夏	LANCASHIRE	三藩市	9月4	[illegible]
華盛頓	WASHINGTON	溫哥華	9月4	[illegible]
雄鋒	AMERICAN CHALLENGER	美國	9月4	美輪
長崎丸	NAGASAKI MARU	美國	9月4	大阪
根哥	GUNHILD TORM	美國	9月5	川崎
秋葉山丸	AKIBASAN MARU	美國	9月6	大阪
東方勇士	ORIENTAL HERO	美國	9月6	港郵
吉福	CHATWOOD	東加拿大	9月6	大阪
威爾遜總統	PRES. WILSON	三藩市	9月6	總統
菲律賓熊	PHIL. BEAR	加州	9月6	美輪
先鋒	PIONEER MAIN	美國	9月7	美輪
葡萄牙丸	PORTUGAL MARU	加利福尼亞	9月7	川崎
高宗丸	KOSOH MARU	美東岸	9月7	泛洋
金士威利	KINGSVILLE	溫哥華	9月7	多利順
山里丸	YAMASATO MARU	美國	9月7	萬邦
加利福尼亞	CALIFORNIA	加利福尼亞	9月8	渣甸
務時來	MUSI LLOYD	中南美洲	9月8	渣華
寶威	BENTEBROVIG	洛杉磯	9月9	海運
安順	ONSHUN	加利福尼亞	9月10	中央
澳洲線				
奈良山丸	NARASAN MARU	新西蘭	9月1	大阪
廣東	KWANGTUNG	新西蘭	9月1	太古
法蘭士德	FRANCIS DRAKE	澳洲	9月1	渣甸
湖北	HUPEH	澳洲	9月3	太古
愛蓮貝琪	ELLEN BAKKE	西澳洲	9月6	鴻行
新武士	SAMOS	澳洲	9月9	順來

人工心臟和移植心臟問題

一知半解

余以謙

在西方國家一窩風競相試行移植心臟熱中，醫學界有一派的反對，認為當前科技還未達到安全移植的水平。此外還有一派則傾向於今後用人工心臟代替移植心臟，因而已有人認為這是一筆大有可為的「生意」，前途「大有可為」，這也反映了西方世界的商業觀念無孔不入，連尖端醫學科研也被滲入。

美國史丹福大學醫學系心臟系主任哈利遜博士，最近在舊金山舉行的「全美地方檢察官會議」討論關於心臟移植的立法問題時作證說，他認為今後移植心臟不會普遍化。因為在現實上，這一手術牽涉到許多方面的問題。今後唯一能大量使用的，乃是人工心臟。

他認為，在今後二十年內，「人工心臟工業」將成為一個次於汽車製造那樣繁盛的工業」。而且它的現實可能性越來越為醫學界所接受。

他說，人工心臟可以用永久電池作為動力，使心臟維持長年的跳動。而且人工心臟可以大量生產，在最初一個時期，每年可以為十萬心臟病人裝上人工心臟。在最初一個時期，手術費可能較貴，每個人工心臟連安裝、移植手術約二萬美元。其後會逐漸便宜。因此他主張應該先為人工心臟的移植制訂法律。

今年七月下旬在日內瓦舉行的世界動脈血管、血液循環學術會議年會上，許多科學家認為：「從各方面來看，移植心臟將不會普及，且最早會趨於消退，而不是如目前這樣大行其道。」

會上許多科學家指出：今後十至十五年以內，世界醫學界關心的是利用機械代替心臟，促使血液循環，亦即人工心臟的研究、發展和移植手術。

會議還認為，儘管目前在世界上已形成移植心臟的風氣，但是這種移植手術，在技術上仍不免受到正面的批判。其次「當前免疫學還未達到理想的水平，試行移植心臟為時過早。」在這種情況下，實際上只不過叫幾個人當作荷蘭豬，充作某些「有野心的醫學家的試驗品而已」。

與會的有來自世界各地一百多名心臟、動脈和循環系統的專家。例如美國科克斯心臟血管研究所主任里察·迪爾，就是強烈反對移植心臟手術的一個。

在這次為期六天的學術年會上，他指責現在許多國家這樣大搞心臟移植，是「本末倒置」、「追求一時的聳動」，因為無論免疫學的發展、人體對外來器官的適應等問題，都未很好地解決。

他說：即使移植了心臟，「不過使病人的生命多活數週至數月而已，而病人被移植後的痛苦和伴隨而來的病痛以及反應等，實在非常痛苦。」

而且每次移植心臟，需費五萬美元，一般人根本付不起這筆移植費。還有適當的捐心人不易找到，即使其自願捐心，捐者與受者的心臟條件是否吻合都成問題。

鑒於移植心臟內各種現實困難問題，會議主張今後發展人工心臟。

因此，美國一些商人已計劃創設「臟器銀行」，以便將來大設立製造人造血管、人造臟器等企業，撈一筆了。

導彈、合金鋼及其他

大公園

陳永鑒

在慶祝中國人民解放軍建軍四十一周年的時候，阿爾巴尼亞國防部副部長哈斯科在地拉那的一個集會上發表講話，盛讚中國人民解放軍指戰員突出無產階級政治，正在從思想上和政治上日益得到鍛煉。他並且指出：由於中國人民解放軍指戰員、中國工人和技術人員的天才和忘我勞動，中國人民解放軍今天已經擁有原子彈、氫彈和導彈武器。

而在前天，報上刊出消息，報道這兩年來我國普通低合金鋼試製的新鋼種，比以往九年的總和增加十倍，而且其中絕大部分鋼種是我國獨創的，有許多是外國從來沒有試過的，甚至認為是碰不得的鋼種。

在這裏，我們就談談導彈的生產和鋼鐵工業以及其他工業技術的密切關係吧。

導彈的生產，必須要求有高強度、高硬度和高耐熱性能的合金鋼。這種合金鋼，通常叫做「武器鋼」，它是合金之鋼中的「高、精、尖」品種。要是在一個鋼鐵工業不發達的國家，是很難生產這些特種合金鋼品類的。

又說導彈的頭部，這個頭部，必須用特種合金的玻璃鋼來製造，否則導彈在遠程、高空、飛速的進行之中，頭部會因為空氣的急劇摩擦而發熱，最後影響到導彈頭部的爆炸系統，因而會在未到達目的的範圍之前，便引起「自爆」。所以生產導彈，就必須首先生產這種特種合金的玻璃鋼「帽子」。在其方面，導彈的製造，同化學工業和鋼鐵工業的生產水平，關係是更加密切了。

再說導彈的構造，通常可大別為三部分：就是炸藥系統、發動推動系統和自動追蹤控制系統。一般來說，炸藥系統和普通的國防軍事炸藥沒有很大的差別；但是說到發動推動系統，和自動追蹤控制系統，那就是大話題了。

原來，導彈的發動推進系統，和別的發動系統不同。它所裝置的是一種「火箭式發動機」，簡稱為「火箭」，其實也是噴氣式發動機之一。不過，這種火箭式發動機的燃料，通常是混合了一些強有力的氧化劑物質，或者是一些經過壓縮處理後的空氣，貯藏在發動機之內。所以說，用火箭發動機來裝設的導彈，它的燃料燃燒與外界完全無關，因此，可以在任何的情況之下，包括在真空的環境中飛行。說到火箭發動機所使用的燃料，都是一些固體的或者液體的化學藥物。這就直接地關係到化學工業技術和生產力量的水平了。

在實際使用中，導彈多由一個較長的「彈道」來引發發射的。這主要是由於導彈的射程，一般都比較長。所以，在發射時候，角度的誤差率就必須要很小很小。否則，誤落的距離就相當大了。比較長的彈道，可以保證導彈發射之後，在行進途中的穩定性。同時，更加可以大大地減低導彈的誤差率，較為穩切的擊...

導彈的發射角度，在這方面，就早已顯示出我國的力學數學工作、電子計算機製造等工作、電子系統工業和無線電遙控技術等，已經取得了優異的成績。我國以前新技術、高空試爆核武器成功的事實，就是明證。

事實上，導彈的本身從發射到追蹤到爆炸，都和無線電波遙控和電子計算機技術有關。現代的導彈系統，多和無線電雷達、電子計算機等最新工具聯合裝置，聯合使用。所以，導彈的發射幾乎完全是由無線電雷達控制。首先是無線電雷達系統接收到若干訊號，然後通過電子計算機的精密計算之後，才發出「指令」來，開放導彈發射器的樞紐，導彈便在彈道系統的發射台上射出。至於發射以後的自動追蹤控制裝置，有的仍然靠地面的雷達系統擔任，有的卻是由導彈頭部的自動追蹤控制器來負擔了。這麼一來，導彈的生產便也同物理學、電子學和無線電技術、雷達技術的水平有關。一句話：導彈的生產，同一個國家的科學技術水平、生產力量水平和經濟建設的發達水平有關。

而我國成功地擁有導彈的現代化國防軍事武器系統，這就難怪使美帝感到震驚了。

現代的導彈、火箭，一般來說可分成空對空、空對地、地對空、地對地和越洲火箭（長程導彈或特種導彈）等五種類型。這些種類的區分，主要是以發射地域和性能、射程作標準。比如說，空對空導彈通常一個有一百多公斤重，時速約三千六百公里，射程則在八公里以內；空對地導彈，則是裝置在飛機上的攻防武器，以地面及水上的目標作為發射對象；地對地導彈的種類較為繁多，射程短的有八十公里，長的有一千六百多公里，比如其中一種重五……公斤的地對地導彈，它的時速就有三千六百公里，射程約在二百公里之內。地對空導彈，則是以地面作發射台，它是一種空防導彈，通常和雷達操縱系統一起裝設和使用。發射後，又能自動導向和自動追蹤目標，瞄準射擊。

剛果（金）人民在前進

張軍

戰鬥在非洲心臟地區的剛果（金）愛國武裝力量，在不斷粉碎蒙博托集團的武裝「圍剿」和「掃蕩」中，勝利地堅持了武裝鬥爭的道路，並取得了豐富的經驗。

經過幾年的戰鬥實踐，剛果（金）游擊戰士普遍形成了一個堅強的信念，那就是「毛澤東思想是我們剛果（金）革命取得勝利的最可靠的保證」。因此，他們成立了學習小組，努力學習毛主席的著作，聯繫實際，不斷提高鬥爭的水平。

在克韋盧、菲齊—巴拉卡游擊區，游擊隊的領導人隨身帶着毛主席的軍事著作，還經常向戰士們講述毛主席關於游擊戰的十六字訣：「敵進我退，敵駐我擾，敵疲我打，敵退我追」，以及「三大紀律、八項注意」等。許多游擊戰士學習了毛主席關於人民戰爭的理論和戰略戰術，認識到單純軍事觀點和急於攻打大城市的錯誤，開始樹立了建立農村根據地和進行持久戰的思想，加強群眾工作和政治思想教育工作，提高了軍隊的戰鬥力。剛果（金）東部游擊隊的一位負責人最近說，剛果（金）自由戰士在學習和運用「三大紀律、八項注意」中提高了政治覺悟，得到農村廣大群眾的擁護。他說，差不多所有的剛果（金）自由戰士心裏都記得毛主席的教導：「人民軍隊同人民是魚水不能分離的。」

一個名叫叶特維斯的游擊戰士在談到他學習毛主席著作後的體會時說：「我深深地感到武裝鬥爭對我們剛果（金）人民是絕對必要的。要進行武裝鬥爭，就要有一個正確的指導思想，這就是毛澤東思想。」一位恭伍省的老戰士在總結剛果（金）人民鬥爭的經驗教訓中說：「經過流血犧牲，我們從長期的革命鬥爭中終於找到了革命的真理——戰無不勝的毛澤東思想。」

剛果（金）愛國武裝西線政治委員會的兩位負責人不久前曾說過：「毛澤東思想給剛果（金）革命指明了方向，儘管在革命的道路上還會有各種困難和曲折，但是剛果（金）人民對革命勝利充滿了信心。」

這兩位剛果（金）游擊隊領導人還憤怒地譴責了蘇聯現代修正主義對剛果（金）人民武裝革命鬥爭的叛賣行徑。他們強調說：「在鬥爭中，我們切身體會到只有緊緊掌握和依靠毛澤東思想，才能引導革命走向勝利。一時一刻也不能離開毛澤東思想，否則革命就會遭到挫折和失敗。」現在，剛果（金）人民正繼續前進，為爭取剛果（金）的真正獨立而戰鬥。

英鎊仍如風前燭

濤

最近，倫敦金融市場的英鎊匯價，又直線跌破一英鎊兌二點三九美元大關。英格蘭銀行（英國的中央銀行）急忙插手干預，大抛美元吸入英鎊，藉此頂住跌風。

英鎊匯價早在本月中旬英國貿易逆差又增大至八千萬英鎊時，已經開始下降了。貶值後的英鎊仍然是風中之燭，些微的風險也擋不住，人們對它的不信任……

英鎊在第二次世界大戰後曾經出現危機達十次之多，英國是慣於用下列三件「法寶」來緩和它的危機的：一是提高銀行貼現率；二是大舉借外債；三是凍結工資和增稅。一九五七年、一九六一年和一九六四年那三次危機，英國都把它的中央銀行貼現率提高至七厘的危機水平。但一九五七年的危機水平貼現率，從五八年三月開始回降，到五八年十一月二十日，即回復到四厘的危機前水平了，中間經過了一年另兩個月；一九六一年那次，則要經過了一年五個月另九天，即到一九六三年一月四日，始回降到四厘的危機前水平；一九六四年那次就更糟了，從六四年十一月二十三日提高為七厘時起，只於六五年六月三日減了一厘，以後重新提高到七厘危機水平；去年十一月英鎊貶值時，貼現率更升至八厘的歷史上空前最高水平。在今年三月二十一日降了半厘後，也一直無法動彈，仍然高踞七厘半的比過去危機水平還要高的超危機水平。英國危機水平貼現率之回降得快與慢和能否回降，是英鎊危機是否獲得緩和的標誌；它之一次比一次回降得慢，甚至不能回降至危機前水平，那就表示了英鎊危機一次比一次深刻，一次比一次嚴重和英鎊危機遠未成為過去。

現在再來看看英國在英鎊危機時的借外債情況。一九五七年英國只向美國進出口銀行借債二億五千萬美元，就應付過去了；一九六一年那次，則要向國際貨幣基金會提取十五億美元信貸；一九六四年那次就更驚人，除向國際貨幣基金會借十四億美元外，還要向奧、意、日、荷、比、加、法、瑞典、瑞士和美國等十一國借三十億美元，才勉強過關；至於去年英鎊貶值以來所借的外債，則更是驚人了，單是大借款已經進行了三次，第一次是貶值時和國際貨幣基金會商借十四億美元。第二次是今年三月黃金潮黃金雙價制出籠時，各國借給它四十億美元（這數目包括了它去年貶值時向國際貨幣基金會商好而未提的十四億美元之借貸在內）；第三次是七月初向西方十二國中央銀行借二十億美元。其他向各國央行借小額短期債，也已不知幾次了。英國在一次又一次危機時，借外債一次比一次多，也說明了英鎊危機越來越深刻，越來越嚴重。

至於英國凍結工資和增稅這一「法寶」，在這次危機中就更是執行得比過去任何一次危機為長、為重了。凍結工資法案早於六六年五月提出，到今年八月期滿，但威爾遜卻在它期滿前宣佈把凍結工資法案再延長一年半，即要到一九六九年底。加稅的措施，在今年三月提出預算案時，宣佈要加稅逾九億二千三百萬英鎊，創英國歷史上加稅的最高紀錄。加稅之後，平均每一個英國人要多付十六鎊，比任何和平時期的預算重了三倍，甚至比第二次世界大戰時還要厲害。從英國這次凍結工資時間之長，加稅之重，亦可以看到英鎊危機之深刻和嚴重了。

標槍集

厚顏無恥

「工人日報」提保證，駐捷蘇軍不干涉捷克內政。只不過用以對付捷克人民而已。

人人喝打

漢弗萊在芝加哥下榻的酒店，遭到數十憤怒群眾的衝擊，屢險屢驚「一下也好」。倘他「幸」而進入白宮，所受的衝擊當不止此。

草菅人命

墨西哥那裏發生一百五十人中毒事件，港英否認是因食物不潔而引起，而是由於食用洗潔精洗滌後，未經適當冲洗。一樣亦會死人，難道還可辭其咎乎？

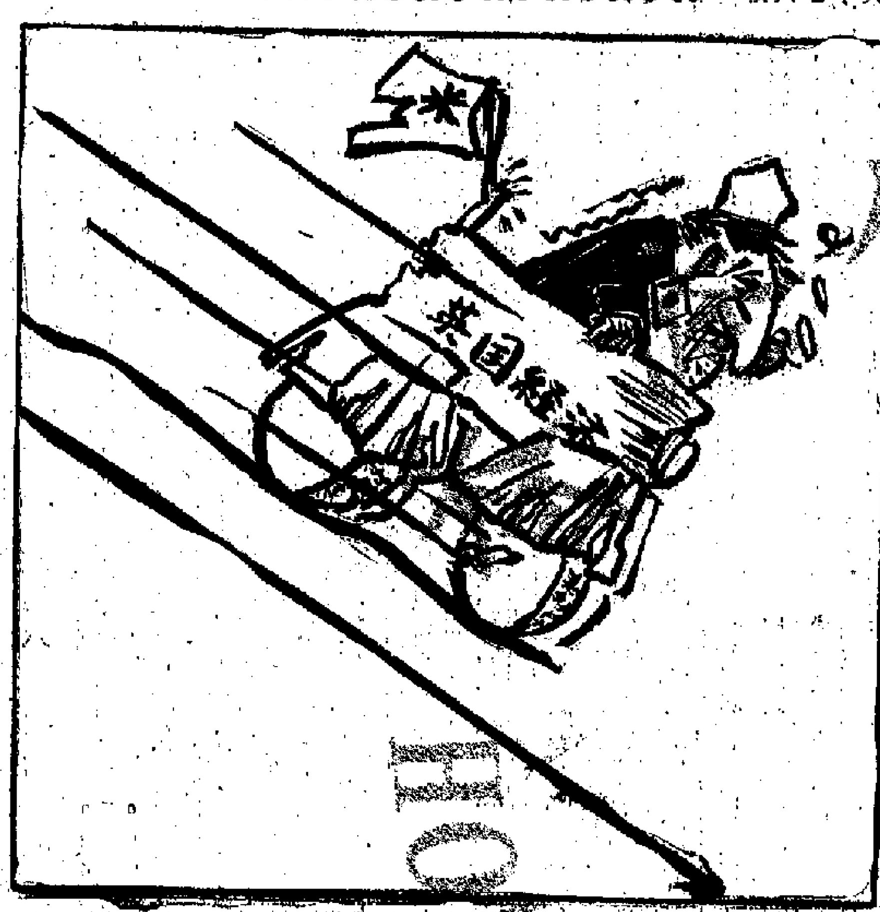

疾似下坡車　何進

美國電影中的淘金熱

西窗話

反映十九世紀中葉以後的淘金熱的美國影片，多半側重傳奇性與個人歷險過程，很少能反映當時的社會本質的。

差利·卓別靈拍過一部「淘金記」，描寫那些掙扎在饑餓邊緣的窮漢，被發財的美夢所吸引，加入了淘金者的行列，跑到冰天雪地的阿拉斯加去。差利這部笑片，多少能從資產階級的人道主義立場，對資本主義社會的罪惡進行了一些揭露和控訴。但是，「淘金記」的結局，仍然免不了迎合了一般觀眾的低級趣味，使饑寒交迫的窮漢，終於找到大金礦，成為大財主，而且得到一個美女成婚。其實，淘金的窮漢而獲得這種美滿收場的，屬於鳳毛麟角。他們的最普遍的遭遇不是遇險葬身異域，就是苟延殘喘，成為新興市鎮裏的出賣勞力的被剝削者。

「妙人西遊記」反映了加里福尼亞的淘金熱。加里福尼亞這片地方，是美國從墨西哥手中掠奪到手的。一八四八年簽訂和約，和約簽訂之後，上溯取過來的。但戰爭結束，加里福尼亞即發現了金礦，因此，立刻掀起了西進淘金的浪潮。

淘金者的行列，與一般西進開荒的行列，有些不同。淘金行列裏，其構成份子除了苦難的人群之外，商人、律師、賭棍這類份子也有不少。「妙人西遊記」中，由蘇珊·貝茜和一名童星所主演的淘金者，是末落的資產階級。和路迪斯尼的「家庭電影」，是為資產階級的家庭拍攝的。因此，編導竟為兩名資產階級的淘金者安排了一名忠僕沿途照應，寶命實力，冒萬死而無怨。

「淘金熱」是美國歷史裏一頁充滿罪惡絕緣的篇章。一場淘金熱，點燃起不少貪婪者的美夢。但是，加里福尼亞的真正價值不在於金礦，卻在於它的與其它西部地方一樣，它的草原，土壤，以及其它的礦藏。懷着淘金夢跑到西部去的窮漢，不久就發現，等待着他們的未來命運，與在東部一樣，只好在各種行業裏，接受被……

呼吸之道

黃伊

人必須呼吸，其目的在應身體的需要吸取氧氣而排除炭酸氣。而對於氧氣，要盡量多吸取，對於炭酸氣，要盡量多排除，這才對身體有益；為了這，就得常作深的呼吸：一般人只作淺呼吸，得益是不大的。

倫敦一位叫威廉·諾爾斯的老人，是研究呼吸的專家，過去二十年，他曾教過十萬人如何作適當的呼吸。據說，他七十年來，呼吸過七億次，但只有最後的四億次是正確的。一般人每分鐘淺呼吸十四至十八次，而他每分鐘只作四次深呼吸就夠了。

據說，人的肺約可容下六品脫空氣，一個伏案工作的人，每一次呼吸，只吸入空氣一品脫左右，換句話說，有六分之五的肺容量完全閒置未用。而部分未呼出的空氣留在肺中，使新鮮的氧氣一部分得不到利用。假使人能完全利用肺容量來呼吸，也就是作深的呼吸，那我們就會身體健壯，精力充沛了。

諾爾斯特別注意呼氣，這不僅是因為呼氣可以將積存肺裏的濁氣呼出，並且可以容易有深的吸入。其練習的辦法，呼吸之時都默數一、二、三等數字，呼氣時則默數一至十以上，兩年後逐漸增加，直到吸氣數至七，呼氣數至二十一為止，每次重複三次。

平常爬樓，如搶先吸入一口氣，暫不呼出，與時就容易得多了。上樓梯時，如每上兩級吸一口氣，再上兩級呼一口氣，這樣反覆進行，則到達頂樓，也不會氣喘太甚。

呼吸是力量的來源，特別是深呼吸，這可使你隨時隨地獲得力量。就是疾病，其由呼吸器官所造成的，都可靠適當的呼吸而減輕，甚至痊愈。從呼吸所得到的氧氣，是人體億萬細胞生存所必需；正確的呼吸，必然導致健康的生活。

「關人何事」之類

廣東先生

電台有許多節目，節目都有一個名堂，而各種名堂中，有些使人聽了十分有趣。例如「關人何事」、「有口難言」、「我們的法律」、「知多一點點」等，都能各盡其妙，頗堪噴飯。

「關人何事」借用了一句粗鄙不堪的俗語，主要是「介紹有關市政工作」。談到「市政工作」，主要是管理垃圾，自然與垃圾有關。可以這樣說，「市政工作」與垃圾，一而非垃圾；因此垃圾與「市政」成為與生俱來的孿生兄弟，相依並存。有了「市政」，才有垃圾，垃圾完了，「市政」就要關門。本此邏輯，道理的垃圾永遠掃之不完，原因是「市政」久久不想收檔。人們不免懷疑：如此「市政」，與人何關？但是，人們同時要問：垃圾如此之多，難道與人無涉？電台的「公共事務組」近期編製的節目中，出現了一輯以掃街為內容的漫畫，題曰「關人何事」。而垃圾則畫面的一個「清道伕」，拿起掃把，沿街而掃，就是一越掃越多。這是「市政」製造垃圾的自我諷刺。有道是「事不關己，己不留心」，「市政」如此關心垃圾，就是「關」到它自己頭上來了，「關人何事」正是閉正它自己的嘴。妄圖用「關人何事」來推卸責任，以為人人都是「阿橫」。「關人何事」一句「關人」了事，當真是荒謬加上滑稽。

「若要人不知，除非己莫為」，人的眼睛是雪亮的，也最能懂得辨別是非，好的壞的，一目了然。「知多一點點」，談的不是什麼常識問題，而是有關地方掌故，或者是「人口統計的有趣數字」之類，又或是某些人在三十至四十歲之間一共生了多少個孩子。可是，人們感到興趣的，並不是這些：「不可否認的事實」也不是什麼新鮮的玩藝了。人們其實是想「知多一點點」某些「不可告人之事」，而這些「事」卻又偏偏犯口人之大忌，正是「有口難言」！有機做壞事，有機嘀咕都你知，就是「我們的法律」——

因而這個節目，也無非是胡說八道，濫調陳腔，你知我都知了。四個節目的名堂，都含有它的謎面：

驗人精厚——「關人何事」。

作賊心虛——「有口難言」。

隱惡揚「善」——「知多一點點」。

法西斯——「我們的法律」。

「三六」的療效

天中地

鍾康

對於「三六」這種肉類，有人認為不但好食味，而且認為它有很好的治病功能。中醫藥本草學，早已收作藥用，謂能溫補脾胃，壯陽，用作溫養強壯藥，助陽、益氣。從前的醫藥界，也認為這種肉類，有補胃氣、壯陽、暖腰膝、益氣力的效驗。古方中有所謂「戊戌酒」、「戊戌丸」，這兩個方劑所用的藥物，其中是有這種肉類配合的。

有些不主張吃「三六」的人說：「這種肉類污穢，不堪食用，切宜戒之，以免傷害身體。」這種說法，我不敢反對，而且深信，身體在某幾種情況下，的確不宜食用；就是炮製不得其法，食之也可能有損無益，因為「三六」是屬於溫熱的肉類，倘胃腸有了積熱，或是傷風感冒未痊癒，吃之確能使人生病，或增加病情的嚴重性。

據經驗者說，炮製這種肉食，最好是不要它的皮，因為它的皮膠質特別多，容易障礙胃腸消化，還能影響身體皮膚的排汗機能，所以一般由於吃「三六」而生病者，初期往往覺得腹部飽滿脹痛，久久不消化，繼而發熱，因為排汗機能有了障礙，身體於是發高熱。便有問題，原來，這種畜類的皮膚，是沒有排汗作用的，本來任何一種獸類，皮膚都不能散熱，以調節體溫，但這種畜類則不然，調節體溫，不在皮膚，主要是利用個口來排出水蒸汽以調節體溫。

根據中醫以形補形的理論，認為吃了「三六」的皮之後，可能會封閉皮膚的毛孔，使汗液排出困難，以致體內溫度不斷增加而後無法放散，病情就會加深……可能惡化。所以……中醫製「三六」，一定要剝皮的，因為我相信這種理論。

將此種肉類作為藥用或食療用的，也要除皮，只要它的淨瘦肉，還要留意除去肥質及筋膜，然後配合藥物應用。婦女們如果身體衰弱，貧血，經年頭暈，手足冷凍，白帶長流，腰腹不舒，並有宮冷不育等病狀，內臟無論病或潰瘍問題者，不妨試用淨瘦「三六」肉半斤左右，切薄，就此配合淮山、杞子、元肉燉而食之，療效甚佳。

他們為什麼唱得這樣好

樂藝

金婕

中國革命歌曲演唱會演完第一場以後，想到後台找個人。但朋友卻說：「他們非常努力，一定很疲勞了，要休息了吧！」

實際上在表演的時候，鄰座的觀衆也這樣擔心。大家在說：「他們辛苦了，看他們唱的歌那麼多。」儘管大家都很希望多唱幾首，但歌唱者的辛勞，感到又高興又惋惜。

當天合唱團歌唱的歌曲，單就節目表列出來的，就有二十首，連臨時應觀衆邀請「再來一次」加唱的，起碼就有二十二首歌曲。若說部分（其實佔一半）團員還要唱三首小合唱的話，那末就要背唱二十四五首歌曲。這個勞動量可不輕啊！可是從台下看上去，他們卻是越唱越有勁，到了最後一組合唱歌頌毛主席、共產黨和偉大祖國的時候，更加神采煥發。比方唱到「毛主席啊，我們永遠忠於您」這一首曲，那一種激情引起了聽衆的共鳴。

我沒有問他們怎樣取得這個成績的，但結合到他們平時學習得認真，這個道理倒是不難明白的了。

我那天到後台的時候，見到他們已集中在台上分組討論剛才的演唱，談得非常認真，非常入神。心想：這種對人民高度負責的精神，眞不簡單。這就是平時能抓緊學習的結果了。

一位指揮站了起來跟大家講話，說為了抓緊時間休息，以利下一場的演唱，所以勸大家馬上休息。可是話音未落，各組就有人舉手了，說有積極的建議，要談完才休息。於是你一言我一語，各抒己見，對演唱提出了許多有參考價值的意見。談得挺熱鬧的。但是，他們的休息也就因此而耽誤了。試想：他們這種認眞的態度，不是挺令人佩服的麼？

合唱團員們是如此，獨唱的如何呢？當然，從某方面說，他們的擔子可能更重。比方說黃頌武、何文舒，他們既要獨唱，又要負責指揮，還要負責合唱中的領唱和重唱。試想想：他們在這兩個多鐘頭的音樂會裏，要怎樣緊張地作好準備。尤其在獨唱方面，更要集中精神，是非常不容易的。

如果按照老一套規矩說：獨唱就是獨唱，其他就不能管了。要不，那就要會臨場失水準的危險。可是音樂會的獨唱者，就沒有顧到這麼樣的「損失」，而是用「完全」、「徹底」的精神把工作擔負起來。這種風格，是完全嶄新的！

大公報 分類廣告

聲明　遺失聲明　……一九六八年八月廿九日　成興號

營業　遺失聲明　……雷維藥房

附子理中丸　主治：脾胃虛弱　腹痛冷瀉　氣弱喘咳　總代理：宏興公司　電話：K-785089·860789

中醫教授　蔡啟超　主診　風濕·胃病　耳鼻·喉舌　皮膚·瘡毒　瘰核·痔漏

鍾康 中醫　婦兒內科　擅理內臟頑固疾患

本報油麻地分銷處　電話：三六九四

普慶　風流才子俏佳人　小舞娘

珠江　玉女追兇　毒降頭

南華　神偷情賊　大紅袍

南洋　復活玫瑰　海角追蹤

高陞　七彩胡不歸　猿女孟麗絲

雙女情歌

銀都　情不忘我要人記　如花美眷

蘇捷公報有背景　美蘇勾結新產物　捷修接受城下之盟　赤裸暴露叛徒面目